

# VILLA-DORP KIJKDUIN

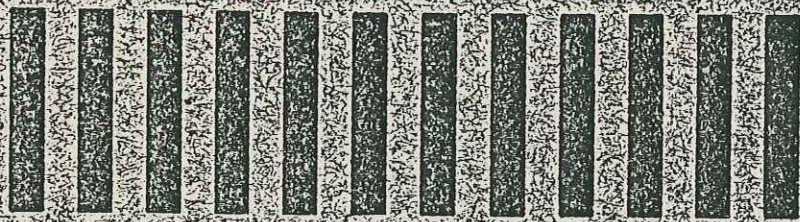

DE GOEDE OPLOSSING VAN  
HET WONING-VRAAGSTUK  
VOOR DEN MIDDENSTAND

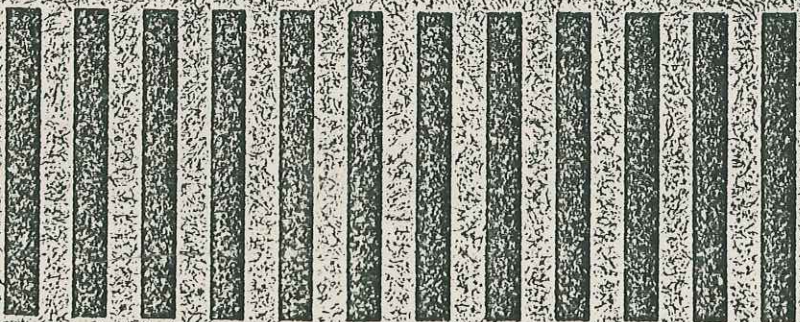

WAAR  
LIGT KIJKDUIN?

ONDER LOOSDUINEN  
VLAK BIJ DEN HAAG,

IN EEN HEERLIJKE OMGEVING  
BIJ DE ZEE  
IN HET DUIN  
AAN DEN RAND VAN EEN BOSCH

MEN GENIET ER HET ONVERGETELIJKE PANORAMA  
VAN DEN SEGBROEKPOLDER, EN DE BOSSCHEN  
VAN PEX, MEER EN BOSCH EN OCKENBURGH

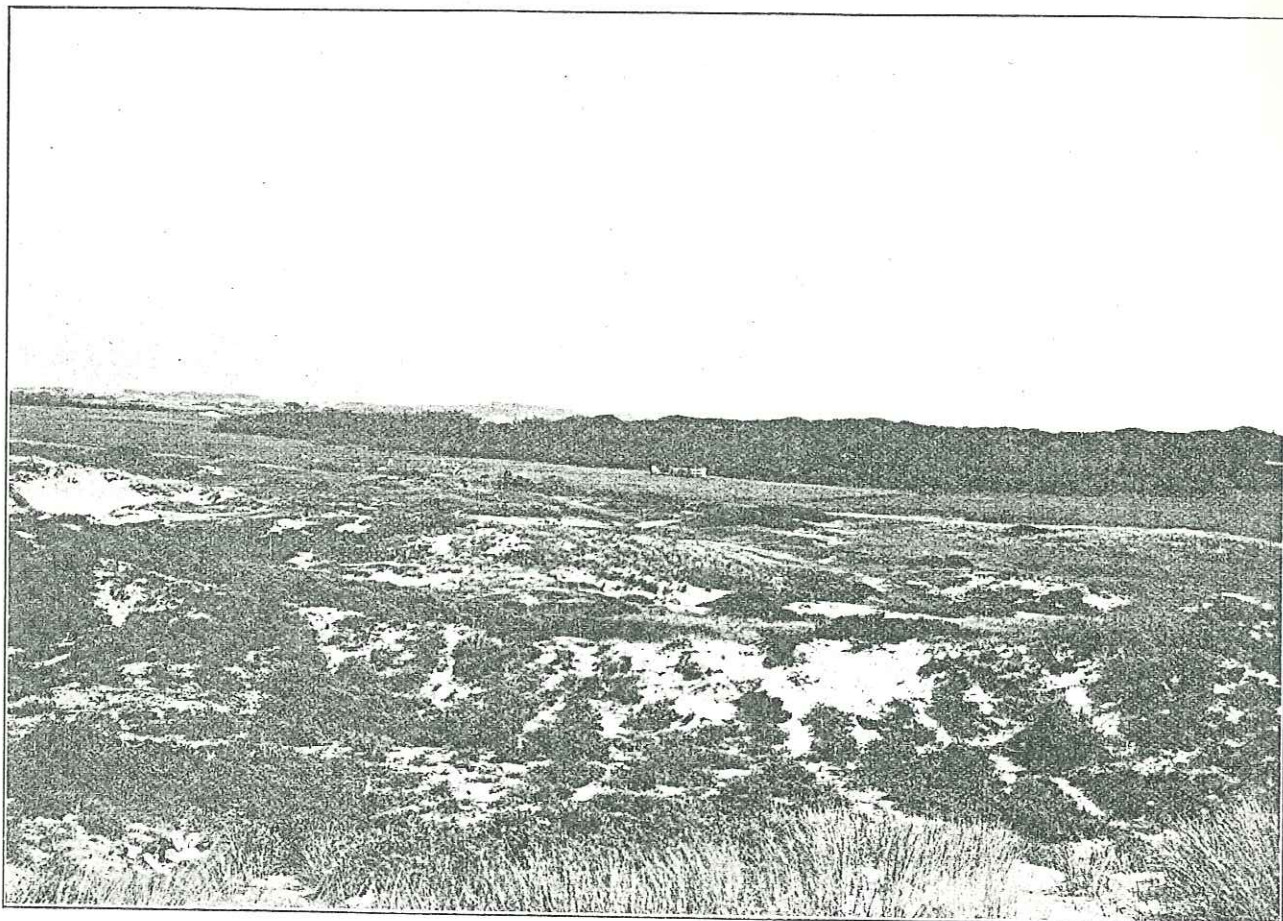

GEZICHT OP DEN SEGBROEKPOLDER MET „MEER EN BOSCH” OP DEN ACHTERGROND



HET SEGBROEKMEERTJE

# ONZE VERSCHILLENDE LANDHUISTYPEN

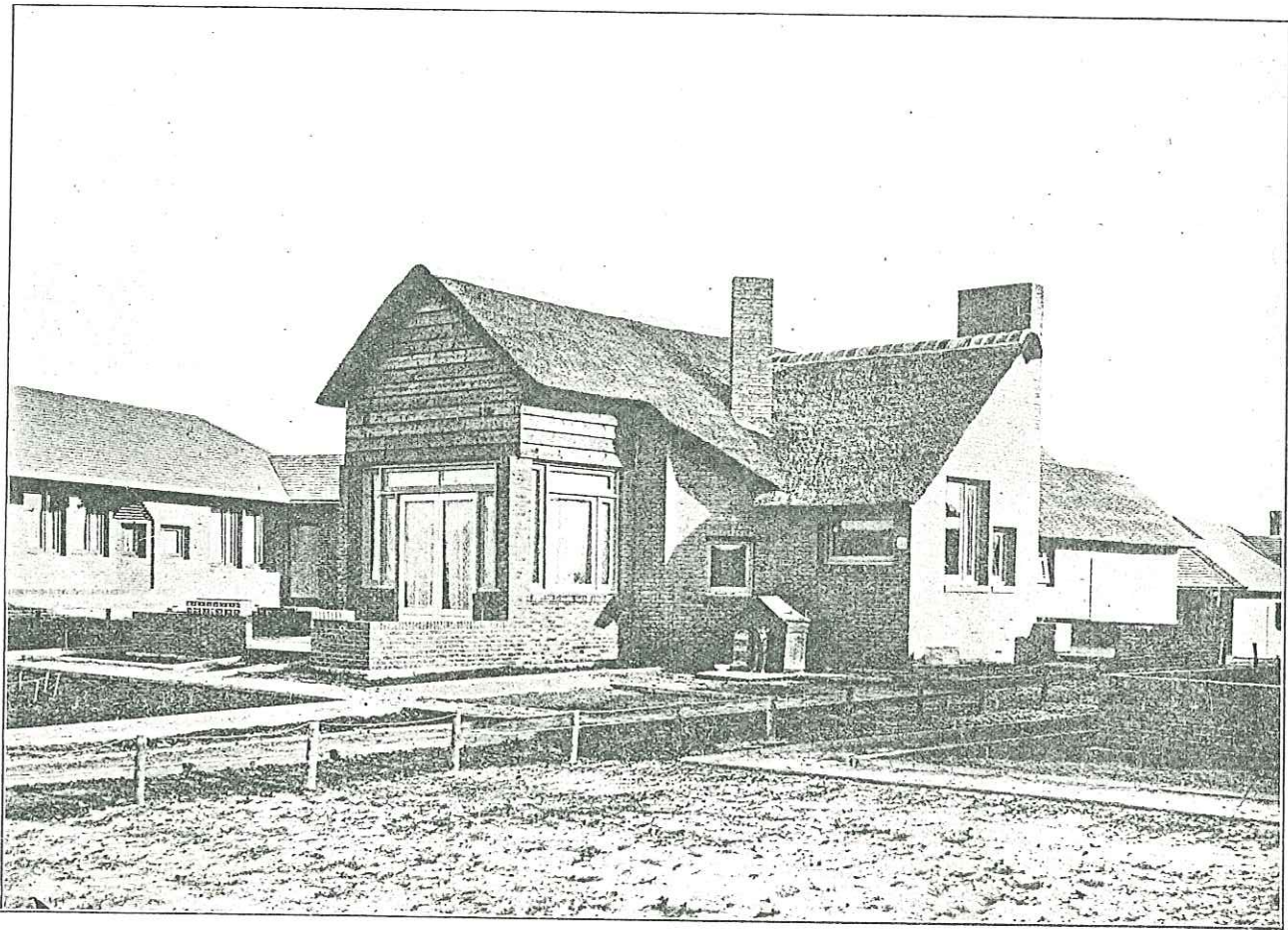

TYPE I MET RIETEN DAK.

## IS 'T EVEN EEN GEZELLIG HUISJE?

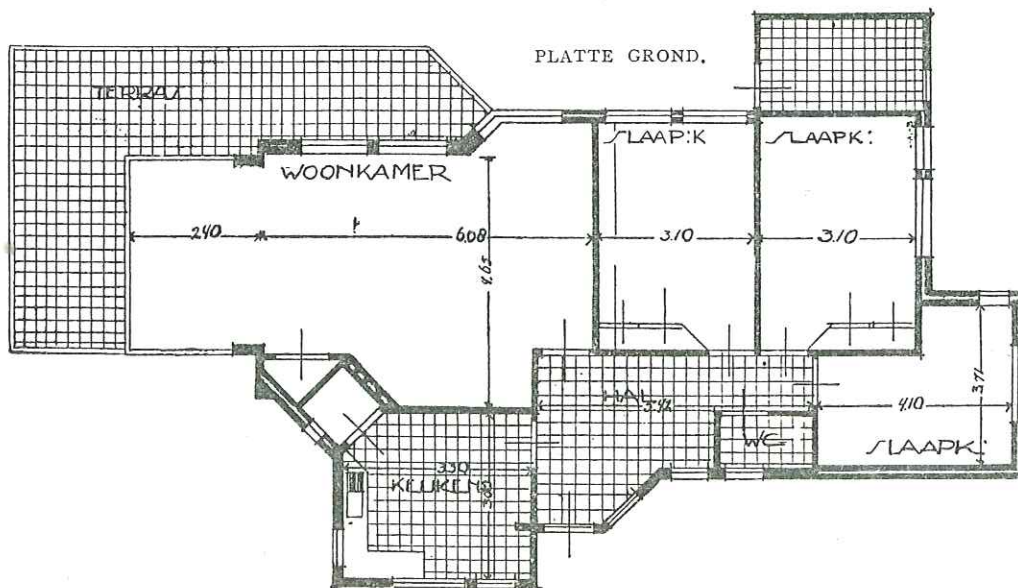

OVERAL LICHT EN  
LUCHT. □ ALLES  
GELIJKVLOERSCH.  
NIET BEWERKELIJK  
VOOR DE VROUW.  
FRISCH EN DEGE-  
LIJK AFGEWERKT.  
KEUKEN, HAL, W.C.  
GEHEEL MET  
TEGELS BEZET.

## ONS DUBBEL-LANDHUIS EN DE PERS

---

---

*Het Vaderland* van 16 April 1922 schrijft o. m.:

Thans liggen voor ons type 3 en 7, het dubbele landhuis. Het nadert snel zijn voltooiing. Het rustige rieten dak ligt er reeds op, nog een weekje en het is geheel gereed. Trouwens men werkt daar, geprikkeld door de geur van zee- en boschlucht, zoo snel, dat thans de bezoeker al heel goed zich een denkbeeld kan vormen van het groote woonpark. Bovendien schijnt het weer zich te beteren, zoodat men bepaald op z'n Paaschprogram een wandeling naar deze bouwerij moet zetten. Van af het Lijsterbesplein kan de wandelaar binnendoor er goed komen. Wie het risico van een mogelijk verdwaalpartijtje niet aandurft, moet natuurlijk met de Westlandsche tram gaan tot Loosduinen. Vandaar komt hij over den weg naar zee in een goede twintig minuten op het terrein. Wij zouden het Bouwbureau v. d. Houwen wel den raad willen geven, met wegwijzers het binnenpad aan te geven, dat van het eind van de Laan van Meerdervoort naar Meer en Bosch leidt.

Maar we zouden het over het dubbele landhuis hebben.

Type 3 is weer, zooals men uit perspectief en plattegrond ziet, zonder verdieping. De hoofdkamer meet 4.80 bij 6.80 M. Deze kamer krijgt een groote schouw, gemetseld van Friesche gele klinkers. Aardige betimmering flankeert de schouw.

Het bijzonder aantrekkelijke lijkt ons het overdekte terras, 3.60 bij 4.90 M. Wanneer men buiten woont, moet men ook buiten kunnen zitten, ook als de kille avonddamp valt. En mocht het op een warmen zomerschen dag hier nog niet frisch genoeg zijn, voor dit terras ligt een lager, dat geheel open is. Alle scheidingsmuurtjes zijn gedekt met bloembakken.

Type 7 is een cottage met verdieping. De hoofdkamer is weer in de bekende ruime maten, met de telkens weerkeerende verrassingen. Een terras als bij type 3 is aangebouwd. Van terras tot terras meet deze dubbele villa 35 M. lang.

Een slaapkamer van 5.90 bij 2.90 ligt beganen grond. De andere slaapkamers bevinden zich op de verdieping. Zonder eenige schade is het mogelijk hier nog een badkamertje af te schieten. In de verloren ruimten zijn bergplaatsen aangebracht.

Toevallig hebben we tot heden nog alleen maar huizen met rieten daken laten zien. De lezer zou allicht 't idee krijgen, dat er niet anders wordt gedekt. De bouwwijze is echter zoo, mede voor de noodige afwisseling, dat nergens riet aan riet grenst.

Ruim  $\frac{1}{3}$  van het aantal woningen krijgt rieten daken, de overige worden gedekt met leien en leipannen.

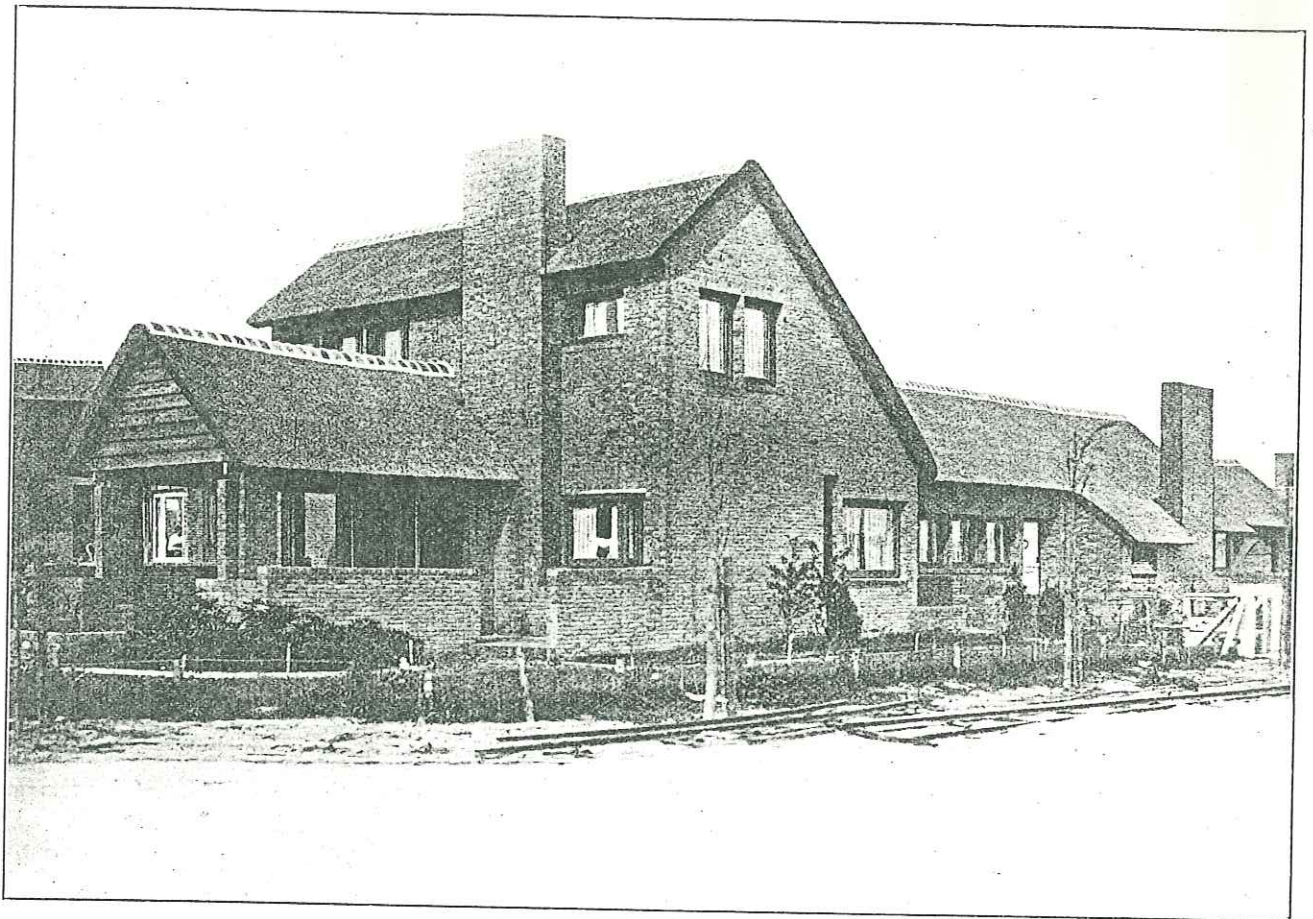

TYPE 3 EN 7 — No. 7 AAN 'T FRONT

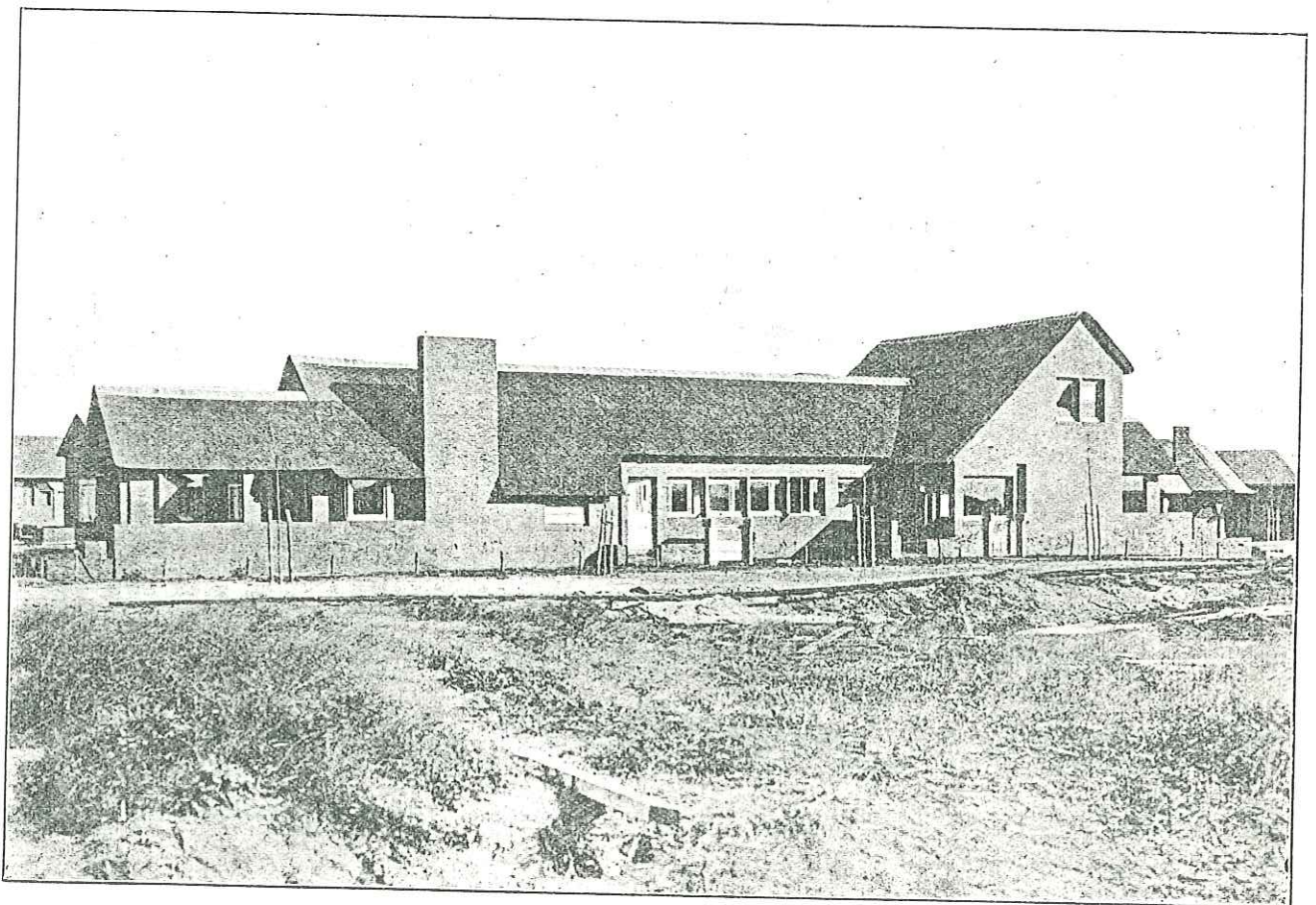

IN DE VOLLE LENGTE

De bewoners hebben schik in hun huisje. Zoo voor en na wordt er een gedoopt. We lazen al: „Huize Moepie”, „Mon désir”, „De Duindoorn”, „Villa Helena”, enz. Hoe kan 't ook anders. 't Is een genot zoo'n cottage de zijne te noemen

## DEN LEZER HEIL!

**D**E drang „naar buiten” wordt door onze stadsmenschen steeds sterker gevoeld. De stad, het stadshuis, onthouden ook velen juist datgene, waaraan zij zoo dringend behoefte hebben: frissche lucht in een rustige omgeving.

't Is dan ook niet te verwonderen, dat alle groote steden tal van tuindorp-satellieten in hun omgeving hebben verkregen. Over 't algemeen was het echter den meer gegoede alleen vergund zijn „buiten” te hebben.

Ons Bouwbureau wil in dezen misstand voorzien en juist menschen met een beperkte beurs in de gelegenheid stellen zich buiten te vestigen. Aan den voet der Noordzee-duinen stichten wij een groot villapark van landhuisjes en cottage's, die hun bezitter tot een vrij en gelukkig mensch maken, want ze schenken hun landelijke rust, de sterkende adem der zee en het kostelijk aroma van het bosch.

En voor welken prijs wordt men huurder of bezitter? De huurprijs is niet veel hooger dan van een onvrije, onrustige, benauwde étage-woning in de stad. Maar wij hebben onze cliënten niet alleen prettig en gezond willen laten wonen, wij hebben tevens gezorgd, dat een woning hier aesthetisch genot verschaft. De bekende architecten BIJVOET en DUIKER B.I. hebben de landhuizen ontworpen en zij streefden er naar elk nestje zooveel mogelijk een eigen cachet te geven. Kom maar eens kijken. 't Eerste blok is klaar en zoo goed als bewoond, Full speed wordt doorgebouwd. Ons dorpje groeit snel en voorspoedig.

Hierachter hopen wij in „Woord en Beeld” U nader met ons bouwwerk bekend te maken. Als ge een rustig uurtje neemt voor het bekijken en lezen van onze brochure twijfelen we niet of ge wordt dan heel spoedig ingeschreven als bewoner van het villapark Kijkduin.

HET BOUWBUREAU  
JOH. D. v. D. HOUWEN.

DEN HAAG, Februari 1923.

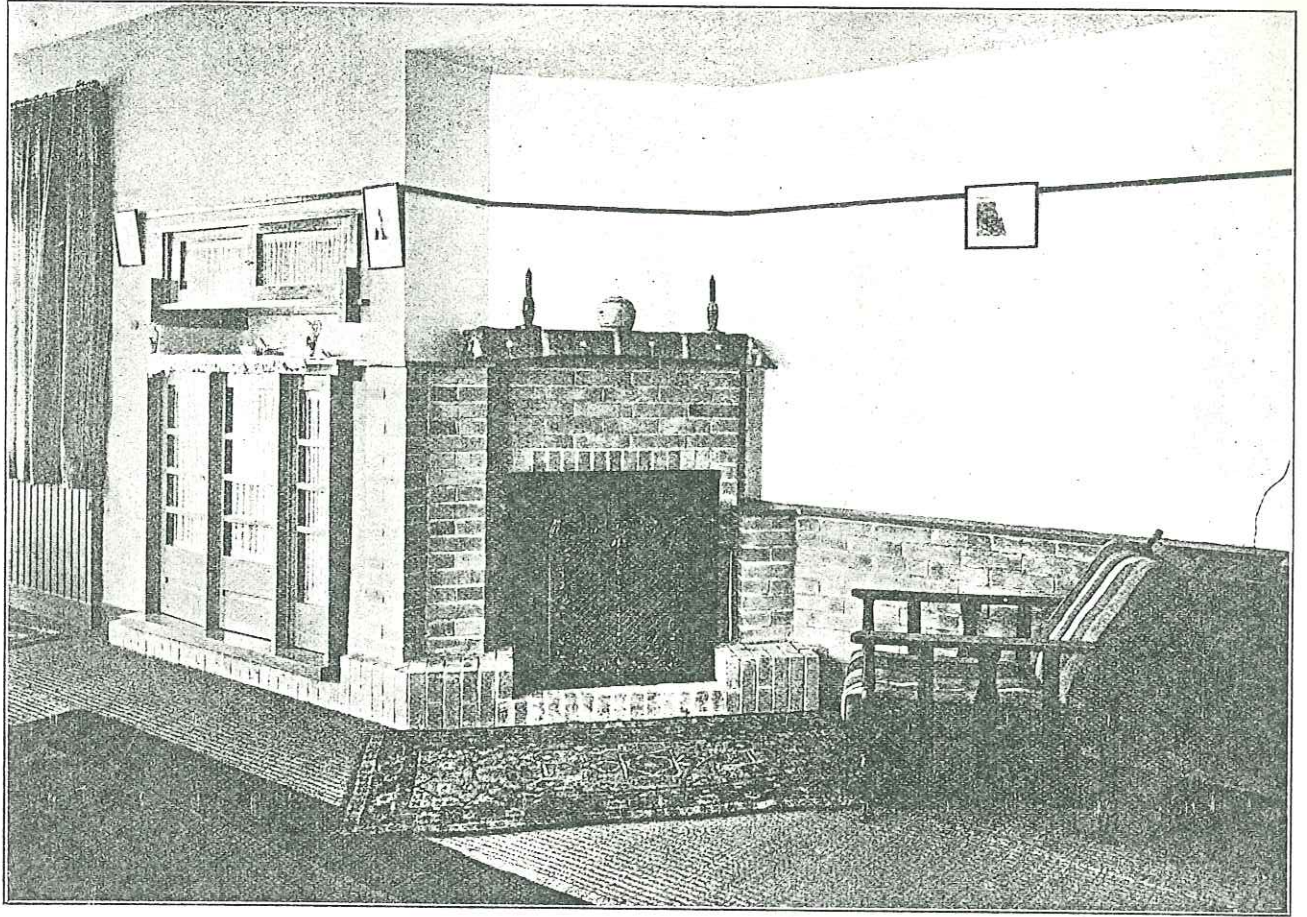

SCHOUW EN INGEBOUWD BUFFET TYPE I. □ FOTO HUIZE „MOEPIE”.

ONZE VILLA'S GEVEN:

---

---

GEZONDE MANNEN  
FRISSCHE VROUWEN  
BLOZENDE KINDEREN  
GELUKKIGE GEZINNEN

---

---



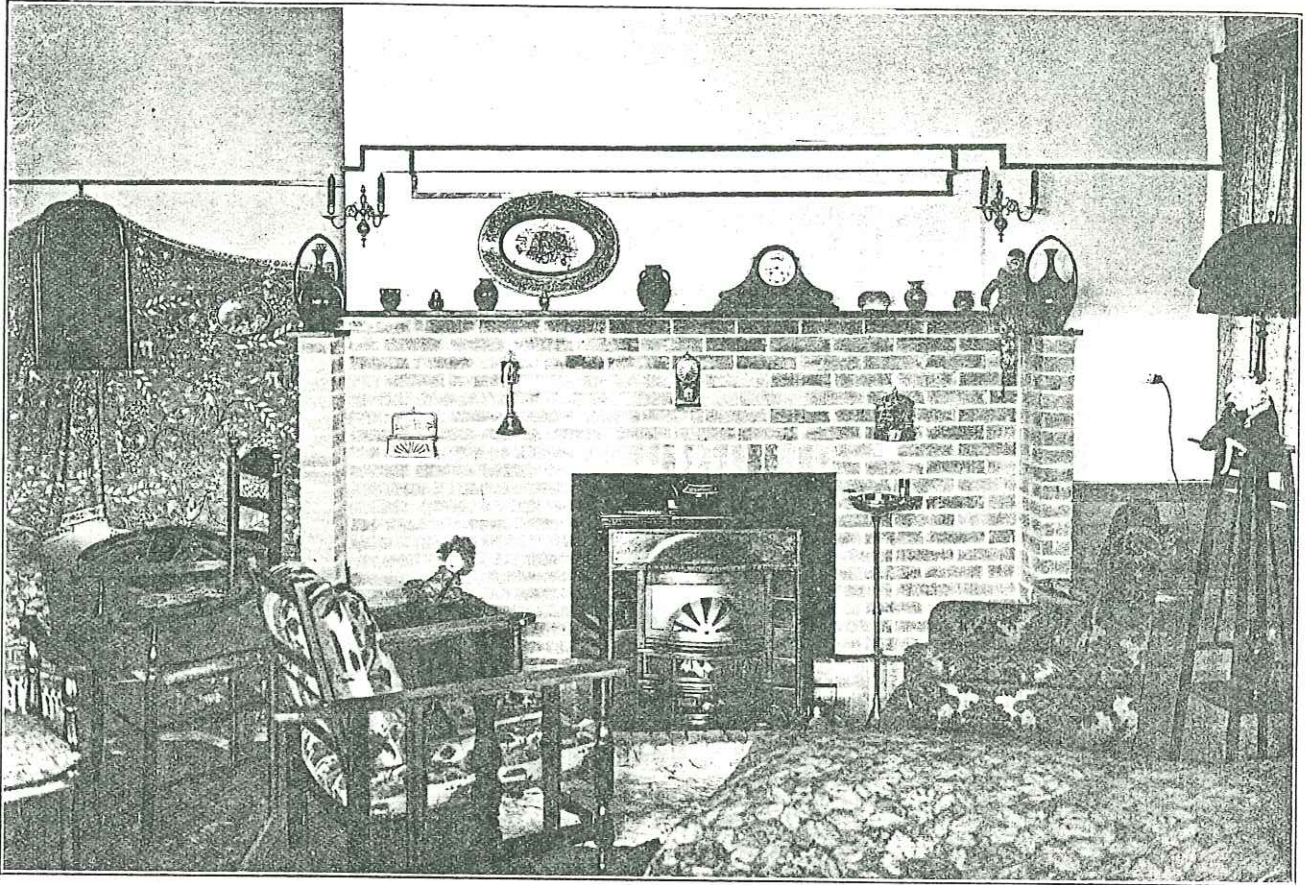

DE SCOUW VAN VILLA 6 — EEN GEZELLIG ZITJE BIJ DEN HAARD

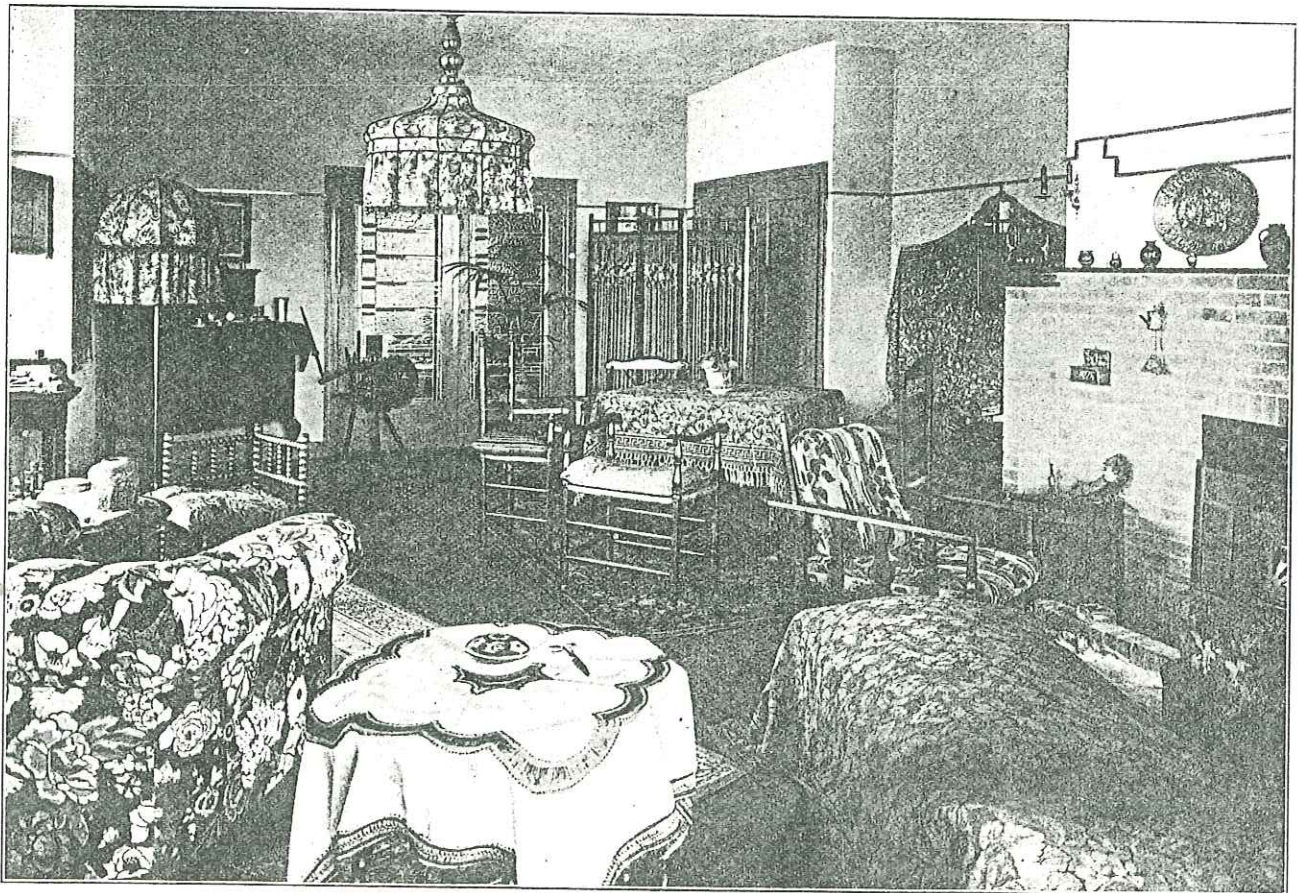

EEN INTERIEUR VAN VILLA 6

WAT KAN EEN KAMER VAN 7 × 7 M. MET AARDIGE HOEKJES EN ZITJES TOCH GEZELLIG GEMEUBILEERD WORDEN

# OVER DE UITVOERING

---

---

ALLE BUITENMUREN ZIJN SPOUWMUREN, OPGETROKKEN IN  
STERKE CEMENTSPECIE

VOOR HET GEVELWERK IS UITSLUITEND GEBRUIKT EERSTE  
SOORT GEVELKLINKER

DE AFWERKING DER HUIZEN IS EENVOUDIG, DOCH SOLIDE  
EN DEGELIJK. OVERAL EERSTE SOORT MATERIAAL

DE HUIZEN ZIJN FRISCH EN STANDHOUDEND AFGEVERFD,  
NAAR DEN SMAAK DER ARCHITECTEN. DE VERFWERKEN  
GESCHIEDDEN IN EIGEN BEHEER

DE HUIZEN ZIJN GEDEKT MET RIET, BLAUWE LEIEN OF  
LEIPANNEN, Z. G. MOLENPANNEN, ALLES VAN UITNEMENDE  
KWALITEIT

DE VILLA'S ZIJN ZOO GEGROEPEERD EN ZOO RUIM GEBOUWD,  
DAT MEN NERGENS HINDER HEEFT VAN ZIJN BUREN

## WAT JAMMER IS?

---

---

WEL, DAT ZOO VELEN NOG NIET WETEN WAT WIJ  
AAN DE MARKT BRENGEN □ NA DEZE BROCHURE KAN  
DE ONWETENDE ALLEEN ZICH ZELF BESCHULDIGEN

WAT  
IEDER WONINGZOEKENDE  
WETEN MOET



WIE HOUDT VAN

EEN MOOIEN TUIN  
EEN FRISSCHE WONING  
EEN GEZELLIG HOME

KIEZE ÉÉN ONZER COTTAGE'S  
HUREN VAN *f* 600.— TOT *f* 900.— P. JAAR

---

MET MEI 1923 ZIJN 74 WONINGEN GEREED, OP EEN  
GEZAMENLIJK BRUTO TERREIN OPPERVLAKE VAN 70000 M<sup>2</sup>.

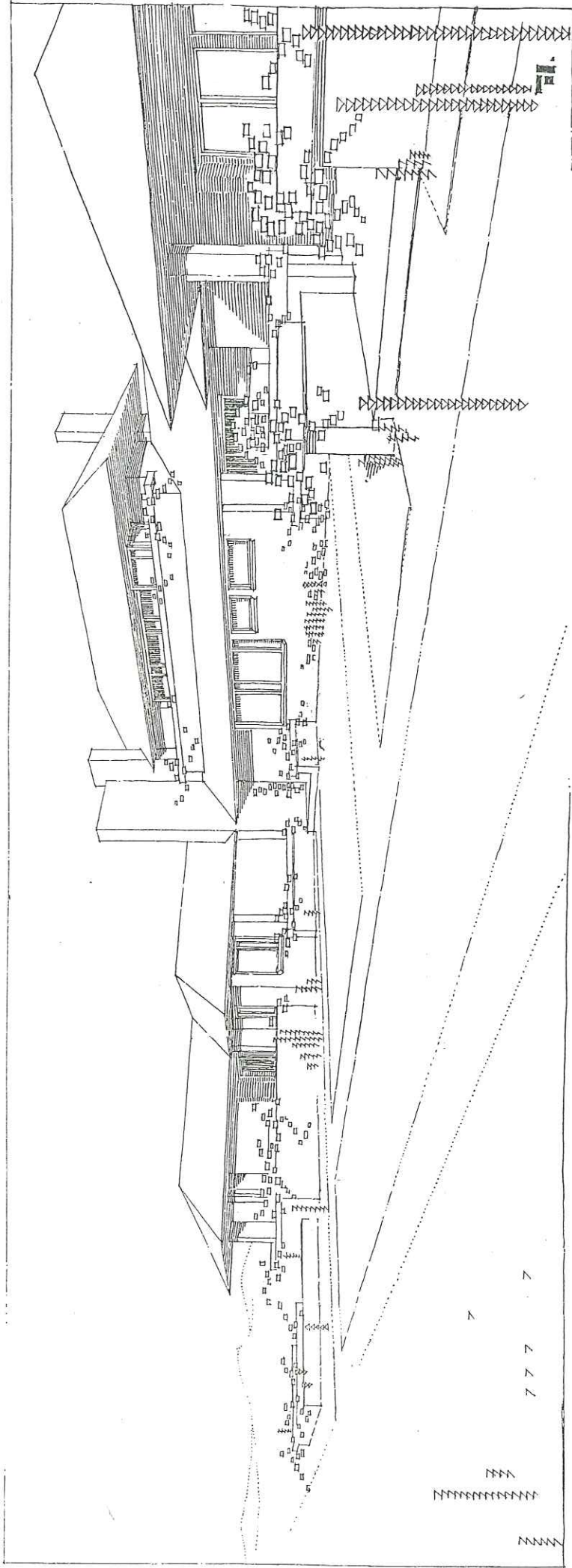

PERSPECTIEF VAN HET DRIEDUBBELE LANDHUIS

DEZE VILLA'S ZIJN GEDEKT MET LEIEN OF ROODE LEIPANNEN. DE DAKEN HEBBEN  
EEN FLINK OVERSTEK. MEN VERZUIME VOORAL NIET HET VOORBALCON EENS TE  
BEKIJKEN VAN HET MIDDELSTE HUIS

# ONDERDEELEN EN INTERIEURS

---

---

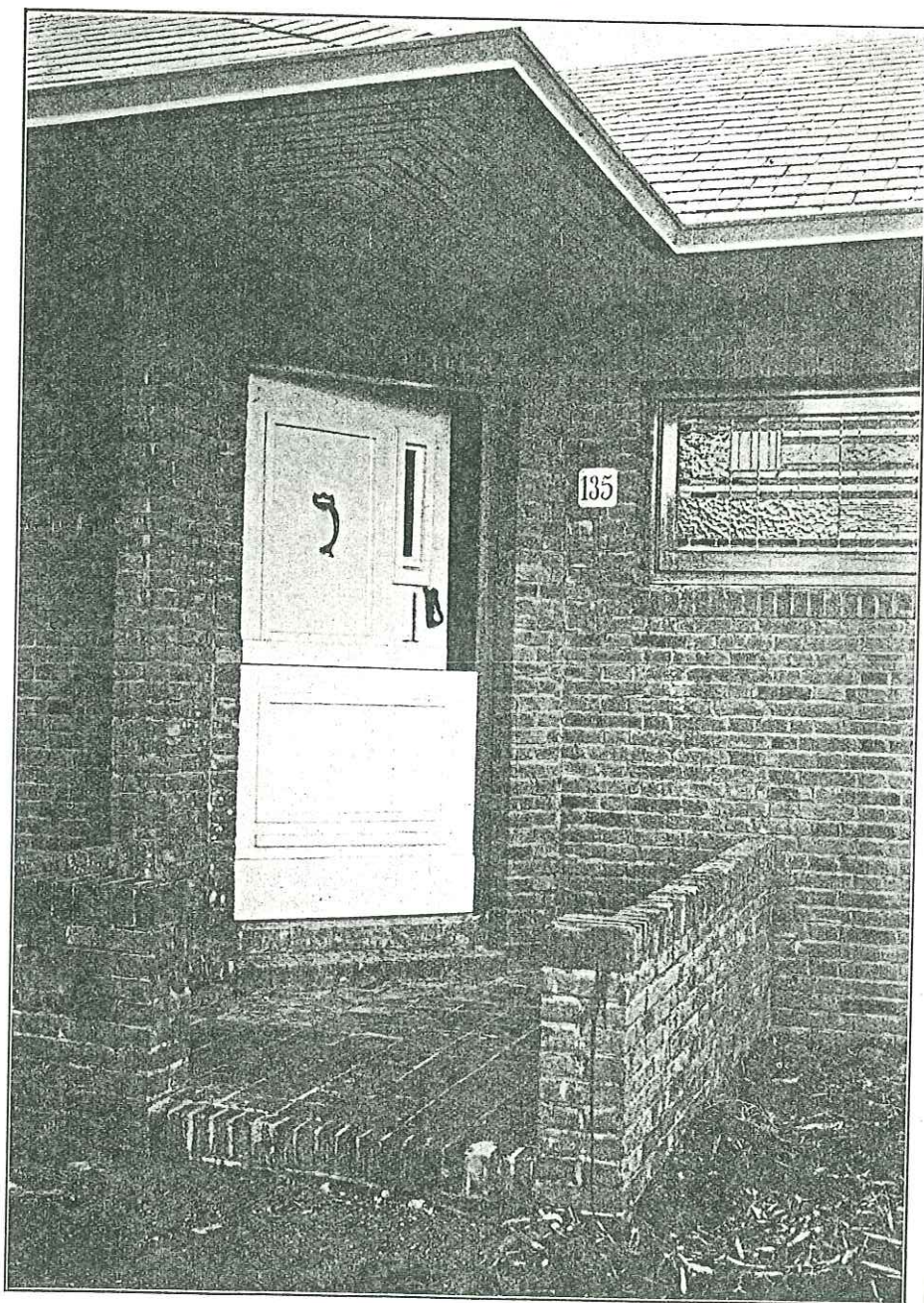

DE TYPISCHE DEUR.

EN DE KLOPPER  
KONDIGDE  
BEZOEK AAN.



HIJ ROOKTE ZIJN  
PIJPJE EN KOUTTE  
WAT, RUSTEND OP  
DE ONDERDEUR.



DE KINDEREN  
LIEPEN IN EN  
UIT. MOEDER  
BLEEF RUSTIG  
AAN  
HAAR WERK.

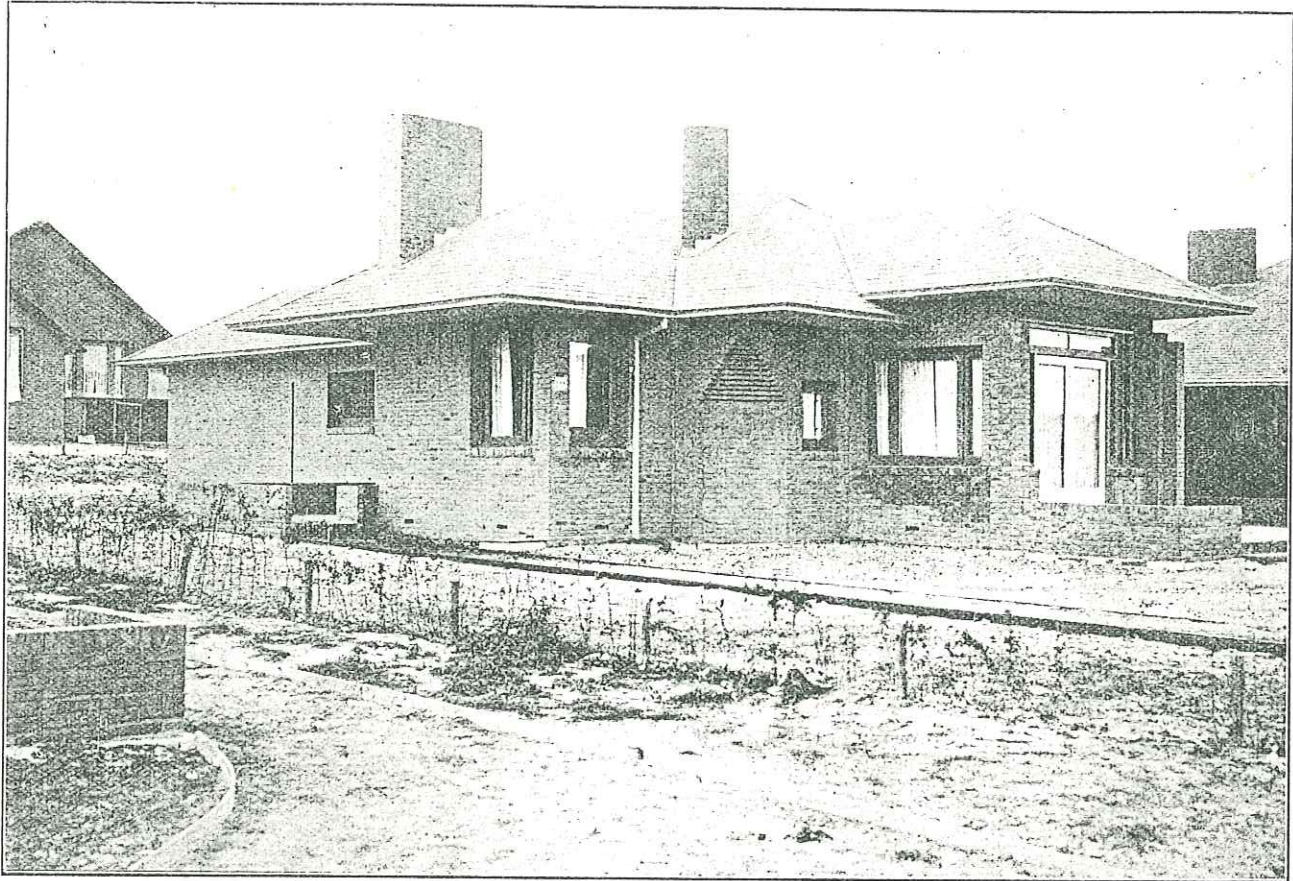

HETZELFDE TYPE MET OVERSTEKEND LEIEN DAK.

# WAAR

VINDT MEN IN DEN OMTREK VAN DEN HAAG ZULKE KNUSSE  
LANDHUISJES EN ROYALE TUINEN IN HUURPRIJZEN VAN

*f* 600.— TOT *f* 900.— PER JAAR?

ZOEK LICHT EN LUCHT,  
ZOEK VELD EN BOSCH EN ZEE  
GEZONDHEID PAKT U  
EN PASSANT ZEKER MEE

# DE GROOTE PERS EN ONZE BOUWERIJ

Het *Bouwblad* van *Het Vaderland* schreef 25 Maart 1922:

Getrouw aan onze afspraak van de vorige week, gaan wij nu wat vertellen van de landhuizen, welke het Bouwbureau Joh. D. v. d. Houwen tusschen Kijkduin en Meer en Bosch bezig is op te trekken. Een perspectief en plattegrond vergemakkelijken ons de taak. Toch kunnen wij met de pen nooit tegen 's lezers oog op en daarom handhaven wij onzen raad: gaat toch zelf eens kijken morgen. Geen mooier en nuttiger Zondagmiddagwandeling.

De afgebeelde villa is type 1. Er komen, meenen we, zeven of acht verschillende types, tenzij nog meer uit het vruchtbaar brein der heeren Duiker en Bijvoet mocht te voorschijn springen.

Te meer raden wij een persoonlijk bezoek aan, omdat het plaatje ditmaal juist bizonter onder de werkelijkheid blijft. De as-lijnen van 10 bij 17 M. komen lang niet genoeg tot hun recht. Het gerede dak met zijn dwars- en lengte-verstekken, geeft aan het geheel het boerderijtype. De zware, imponeerende schoorsteenen doen 'taardig tegen het grijze, brandvrije riet. De gevels zijn alle opgetrokken van kleuige gevelklinker. De isolerende spouwmuren dragen zorg, ook al heeft dit vrije huisje een gevelomtrek van 55 M., dat men van binnen niet bevreemd behoeft te zijn voor hinderlijk vocht noch voor koude. De ramen zijn weer van het bekende Duiker en Bijvoet-type. U weet wel, van die ramen, die het bij alle weersgesteldheid mogelijk maken in ieder vertrek frissche lucht toe te laten. De zware, handwerk gesmede klopper, geeft ons toegang. Wat typisch, zoo'n gestyleerde boven- en onderdeur, met klink en klopper in stijl. Zoo betreden we de hall, in haar grootste maten 3 × 5 M. met haar betegelden vloer en wanden. Vanuit de hall heeft men toegang tot alle vertrekken. Alles ligt beganen grond. Een huis dus zonder trap, het ideaal van menige huisvrouw. De hoofdkamer is gebouwd in ruime afmetingen 5 bij 6.50 M., terwijl een ruime gesloten serre is aangebracht van 2.90 bij 3 M., getrokken bij het hoofdvertrek. Aan alle zijden heeft het licht ruim toegang tot deze kamer, die door haar afmetingen op de gezelligste wijze is te meubileren. In het nisvormige gedeelte is een groote gemetselde schouw aangebracht met knusse zitjes.

De dubbele serredeuren geven toegang tot het voor- en zijterras, maar even een goede 25 M<sup>2</sup>. groot, gedekt met roode plavuizen. Bij verschillende windrichtingen kan men hier een luw hoekje vinden. Het terras wordt afgesloten door een voetsmuurtje van 1 M. hoog, waarop over de geheele lengte houten bloembakken. De keuken heeft een vierkanten vorm 3.20 × 3.50 M. Een ruime keukenkast met rechtstreeksche verbinding met de buitenlucht geeft een flinke bergruimte. Voorts bevat het huis 3 flinke slaapkamers met een aangebouwd schuurtje, dat nog voor verschillende doeleinden is dienstbaar te maken.

Voor een niet te groot gezin lijkt ons dit huisje een summum van wat op woninggebied is aan te bieden. Gezellig, practisch, niet bewerkelijk, vol licht en lucht en om u het koesterend duin.

Zeker, er zijn bezwaren, bezwaren tegen den afstand. Maar die worden in ruime mate gecompenseerd door wat dit in-gezellige home u biedt. En bedenken eens verder, 5 min. van de zee, 5 min. van het prachtige wandelbosch, nog in zijn alouden natuurstaat. O stedeling, is het dan zoover met u gekomen, dat de natuur niet meer uw hoogste goed is?

En intusschen, een korte binnenrit per motor, per fiets, te voet brengt u, waar u wezen wilt. Hemelsbreed is de afstand zeer gering. Is dat nog te bezwaarlijk de W.S.M. heeft een ½ uur dienst van Loosduinen op Den Haag, in den zomer vanaf Kijkduin. Verder mag men niet vergeten, dat in de naaste toekomst uitstekende verbindingswegen tot stand zullen komen met electrisch snelverkeer. Het ligt voor de hand, dat 't niet van belang ontbloomt is zich tijdig het bezitsrecht van zoo'n huisje te verzekeren.

De huizen krijgen een ruimen tuin. Van den openbaren weg wordt deze afgesloten door een heg van haagdoorn. Onderling wordt een open, eenvoudige afscheiding gedacht. Zwarte grond is voorradig om den tuinen wat vruchtbaarheid te geven. De electrische lichtleiding voor straten en huizen is in aanleg. De transformator wordt op 'toogenblik opgesteld. Via Loosduinen krijgen de huizen water van de Haagsche waterleiding.



IN „MEER EN BOSCH“

BEWONERS DER LANDHUIZEN HEBBEN, ZOOLANG DAAR  
GEEN BEZWAREN TEGEN BESTAAN, VRIJEN TOEGANG  
TOT HET BOSCH MET OMLIGGENDE TERREINEN



SITUATIE VERBINGSWEG  
VILLAPARK-MEER EN BOSCH

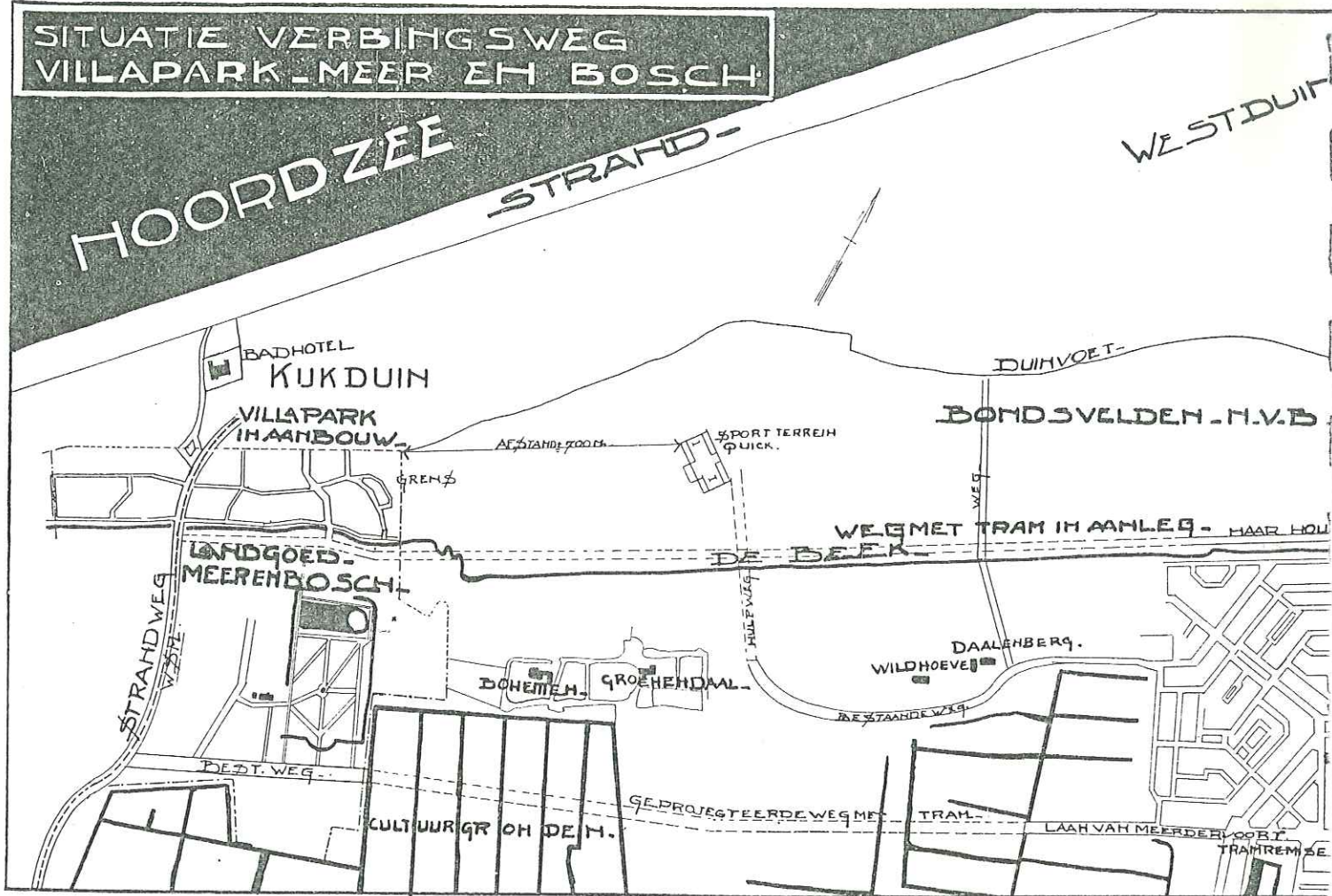

VOOR wandelaars „binnendoor” langs Quick vanaf Lijsterbesplein  $\pm 1\frac{1}{2}$  uur. Voor fietsers  $\pm 15$  minuten. De officieele weg leidt nog over Loosduinen. Bij 't Raadhuis rechts af, den Strandweg af naar zee. □ De Westlandsche Stoomtram Mij. onderhoudt een  $\frac{1}{2}$  uur dienst tusschen Den Haag en Loosduinen. Bovendien krijgt ons villadorp met ingang van 1 April 1923 de volgende zomer- en winterdienst met pracht-motortram op Den Haag:

KIJKDUIN	V.	7.50	1.20	3.50	5.20	6.50
LOOSDUINEN	V.	7.57	1.27	3.57	5.27	6.57
DEN HAAG	A.	8.20	1.50	4.20	5.50	7.20
(Lijnbaan)						
DEN HAAG	V.		12.30	3.—	4.30	6 —
(Lijnbaan)						
LOOSDUINEN	V.	7.40	12.53	3.23	4.53	6.21
KIJKDUIN	A.	7.47	1.03	3.30	5.03	6.31

VOOR DE BEWONERS  
VAN HET PARK  
SPECIALE TARIEVEN.  
ZEER BILLIJKE  
SCHOOLABONNEMENTEN.

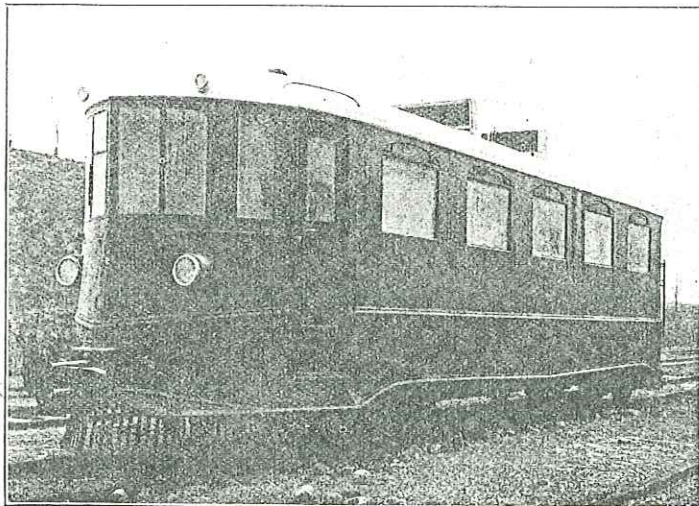

De Motortram Kijkduin-Den Haag

MAAR 'T BLIJFT  
HIER NIET BIJ.

VOOR 1 JULI 1923 WORDT  
LOOSDUINEN DOOR DEN  
HAAG GEANNEXEERD. □  
DE SCHITTERENDSTE  
VERBINDINGEN MET  
ELECTRISCHE LIJNEN ZIJN  
IN UITZICHT GESTELD.

# ONTWERP VILLAPARK "MEER EN BOSCH" GEMEENTE LOO/DUINEN

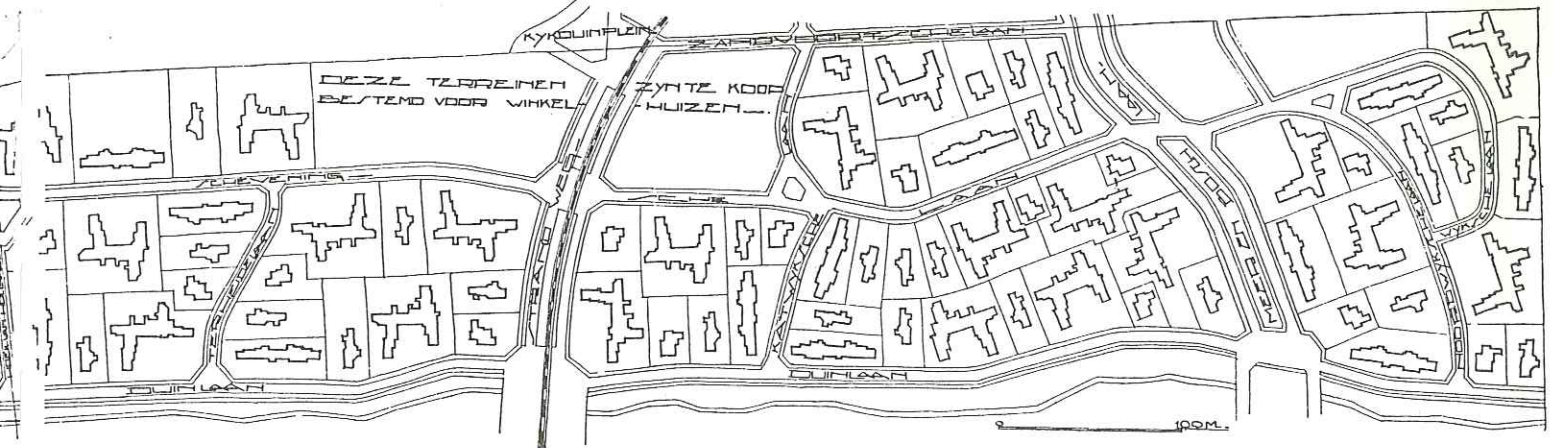

DE VERKAVELING

DE DUINLAAN WORDT 40 M. BREED, MET DE BEEK, DIE OUDE BEKENDE UIT PARK ZORGVLIET IN HET MIDDEN. DE MEER- EN BOSCHLAAN IS 30 M. BREED. DE STRANDWEG WORDT 28 M. BREED

BIJ ELKE VILLA BEHOORT EEN TERREIN VAN 500—1200 cA. EEN DIKKE LAAG UITSTEKENDE ZWARTE GROND WORDT OP HET ZAND GELEGD, DUS EEN ZEER VRUCHTBARE TUIN

## TERREINEN

VOOR NERINGDOENDEN ZIJN GERESERVEERD

EIGEN GROND

GEEN ERFPACHT

## DE HOLL.-EXPRESS OVER ONS DUINPARK

In de *H.-E.* van 25 Maart 1922 schrijft JAN DEN BOUWLUSTIGE over ons villapark:

Al veel mooie bouwplannen heb ik besproken, maar het Haagsche Bouwbureau Joh. D. v. d. Houwen stelt mij toch in staat een record-bouwplan te beschrijven.

Eenige maanden geleden heb ik een reeks huizen van het bureau den lezer in woord en beeld voor oogen gezet, maar al deze huizen zijn reeds verkocht, wat mij allerminst verwondert, want ik ken eigenlijk geen anderen bouwer, die zoo gelukkig de ruimte verdeelt en zoo aan de eischen en behoeften der moderne woonwijze voldoet.

Eenigen tijd schijnt de firma op haar lauweren te hebben gerust. Ook al weer geen wonder, want moge het bouwen betrekkelijk gemakkelijker zijn geworden, het verkoopen is een heele toer tegenwoordig, nu de malaise, die zeker bestaat, door vreesachtige naturen helaas zeer bedenkelijk wordt verergerd.

Hoe dit zij, de firma v. d. Houwen is weer op dreef en zij schijnt zich zelf te willen overtreffen. De inzet voor de bereiking van dit doel is in één woord kolossaal, ongehoord, Amerikaansch!

Men moet Hagenaar zijn, om bovenstaande bewering ten volle te kunnen beseffen. Om kort te gaan, het bureau gaat 126 villa's zetten op een kostelijk terrein, gelegen tusschen zee en bosch, op heerlijk, drogen grond, een uitgezocht plekje van Nederland. Is het terrein goed, de ontworpen villa's, werk van de architecten Duiker en Bijvoet, zijn nog beter. Een groot deel is heelemaal gelijkvloersch, d. w. z.: men behoeft geen trappen te klimmen en men kan de keukenmeid gemakkelijk ontberen. Elke villa krijgt bovendien een flink stuk tuin. En wat haast 't allerheerlijkste is, men woont tusschen de blonde duinen, men hoort de zee klotsen en het bosch ruischen en de vogels zingen. 't Gaat hier, in één woord, om een woon-eldorado.

Eén bezwaar blijft nog over. Het terrein is afgelegen, maar wie de situatie goed bekijkt, ziet dadelijk, dat 't ook in dit opzicht enkel een kwestie van tijd is. Voor den goeden fietser is dit geen bezwaar, de automobilist kan spotten met den afstand.

Een sanatorium-wijk noemde ik het. Is het te veel gezegd?

Men stelle zich de zaak goed voor. Onmiddellijk achter de duinen van Kijkduin komen de woningen, gelegen op golvend terrein, want men heeft het landschap zooveel mogelijk ontzien. In deze villatjes, — de meeste althans — behoeft men geen trap te beklimmen. De vertrekken liggen gelijkvloersch; in de andere behoeft men hoogstens één trapje te bestijgen. Om de villa flinke tuintjes, gevuld met beste teelaarde. Vijf minuten van het heerlijke bosch van Meer en Bosch, een buitenplaats met overrijke afwisselende flora en een vijver-meer voor spelevaren en denken aan alle dingen, die schoon zijn en liefelijk. Voeg daarbij den geringen prijs en ik zou mij zelf eenvoudig onverantwoord achten, als ik niet aller aandacht op deze éénige woongelegenheden vestigde.

Het spreekt haast vanzelf, dat de heeren Duiker en Bijvoet voor dit bijzondere terrein, bijzondere woningtypen wenschen te ontwerpen. Zij zijn naar mijn smaak weer voortreffelijk geslaagd. Altemaal knussige, gezellige nestjes hebben ze bedacht; langwerpige schuurwoningen met beschermend zadeldak en sierlijken, het geheel opheffenden, langen schoorsteen.

Het terrein meet 17 H.A.. Op dit terrein komen, zooals reeds meegedeeld, 126 landhuizen. Een kleine dertig komen reeds 1 Mei gereed. Ik ben er gaan kijken en ik ben gewoon in extase gebracht. Riet of lei dekt de rustige woninkjes. Elke cottage heeft weer zijn bijzonder cachet.

Wie over den afstand tobt, bekijkt het situatieplan eens goed en dan begrijpt hij dat 't hier alleen een kwestie van korten tijd kan zijn. Den Haag en Loosduinen worden één en de doortrekking van de Laan van Meerdervoort is een der hoofdpunten van het annexatie-voorstel. Dan komt ook deze villawijk door de electriche kracht dichtbij te liggen. Gelukkig zij, die zich tijdig van een woonplaats op dit uitgezocht punt verzekerden. Ik moet nog verklappen, dat de directie van de Haagsche tram mij verzekerde, toen ik haar van het groote plan vertelde, dat zoodra de Laan van Meerdervoort doorgetrokken is, ook de tramlijn er op ligt.

zoekers naar een woonplaats op een uitgezocht plekje, dat u gezondheid met pollepels belooft, verzuimt geen reisje naar dit bouwterrein, een der aanlokkelijkste, misschien wel het aanlokkelijkste van allen, welke ik in den loop der tijden voor u beschrijven mocht.

1 Mei  
1922

# EEN BEWONER AAN HET WOORD

---

---

Laatst spraken wij een bewoner, als immer ijverig aan 't tuinieren, over onze brochure. Een paar dagen later werden we verrast met de volgende ontboezeming:

De verzuchting, welke ik laatst hoorde slaken: „Wie 't uitgevonden heeft, de menschen in lagen op elkaar te doen wonen, moesten ze eens een maandje op mijn étage laten wonen”, kan ik ten volle begrijpen. Immers wie zoo gelukkig is onder zich een piano, orgel of gramaphoon, boven zich en naast zich een dito, dito te hebben en op een gegeven moment van meerdere dezer instrumenten tegelijk te „genieten” krijgt, dikwijls nog met begeleidend gezang, kan zijn plezier wel op.

Dit wat de muziek betreft.

Hierbij komen nog de hondjes en katjes, en de kippetjes en haantjes niet te vergeten, die toch alle ook hun natuur niet kunnen verloochenen. En dan die speelsche en stommelende kinderen.

Maar och, is het noodig verder over de étage-misère uit te weiden. 't Komt niet van de menschen, 't zit hem in de woongelegenheden. Is dat nu een oplossing van het woningvraagstuk, die kazerne-bouw? Op en onder en boven elkaar geplakt. Daar kan men zich toch niet in uitleven, zooals men dat zoo gaarne wil. Het zoo noodige geestelijk- en lichamelijke evenwicht na volbrachten dagtaak blijft hier maar al te dikwijls verre. En dan die arme kindertjes. Moeten die hier de noodige reserve-kracht opdoen voor den lateren strijd om het bestaan?

't Is dus geen wonder, dat velen verlangend uitzien naar een gelegenheid deze omgeving te ontvluchten. En welke gelegenheid daartoe is mooier voor hem die niet opziet tegen een weinig ongerief door de momenteel nog slechte verbinding met de stad, dan die heerlijke landhuisjes van de H.H. Van der Houwen aanbieden. Flinke kamers, alles frisch en degelijk, een mooi terras, en dan..... geheel vrij. En wat een tuin! Voor en achter, links en rechts, alles je eigendom. 't Is nu natuurlijk midden winter, niet de mooiste tijd. Maar toch, die als wij, houden van het vrije huis in een rustige omgeving (de stilte 's avonds door niets verstoord dan 't bruisen der zee) zullen de stad zoo spoedig mogelijk ontvluchten.

De liefhebber(ster) van natuurschoon kan hier tevens zijn hart ophalen:

- 1o. de duinen, in elk jaargetijde mooi,
- 2o. 't park „Meer en Bosch” met zijn vele lanen en prachtig meertje niet te vergeten,
- 3o. 't mooie panorama over den Segbroekpolder,
- 4o. de zee, altijd mooi voor wie er oog voor heeft.

DE BEWONER VAN „DE DUINDOORN”.

# NOG MEER TYPEN

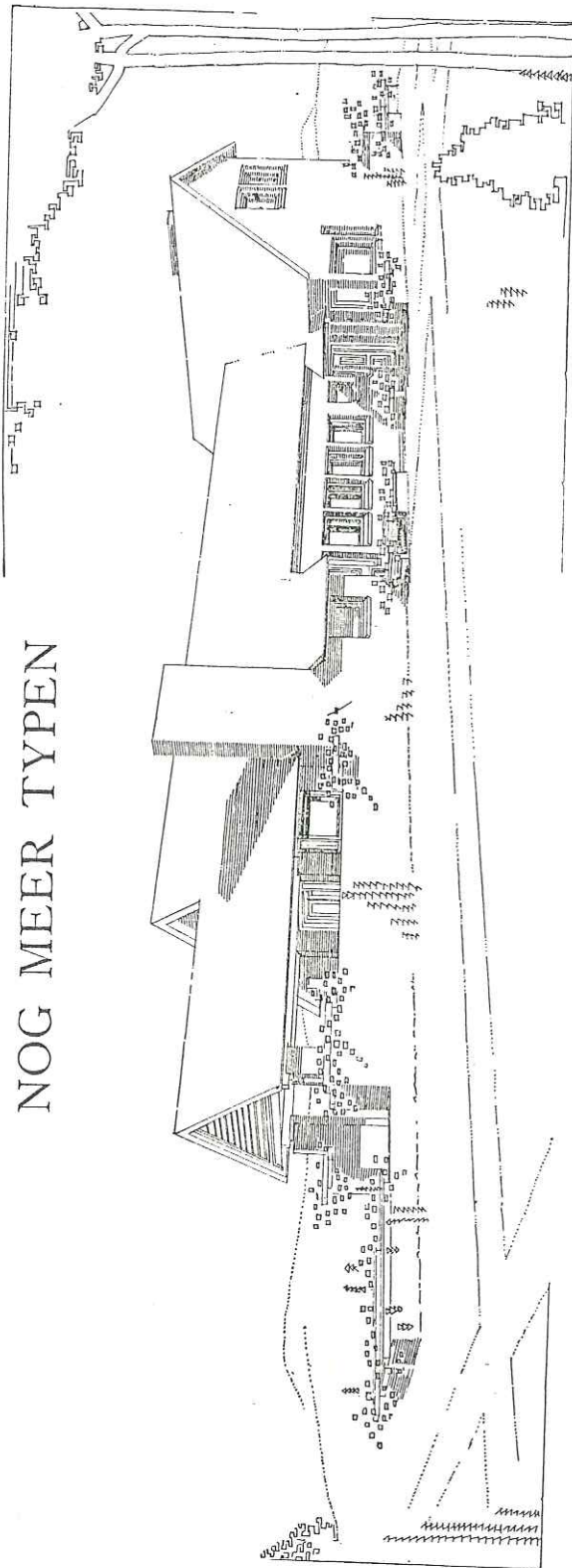

PERSPECTIEF 3 EN 7.

VOORGEVEL

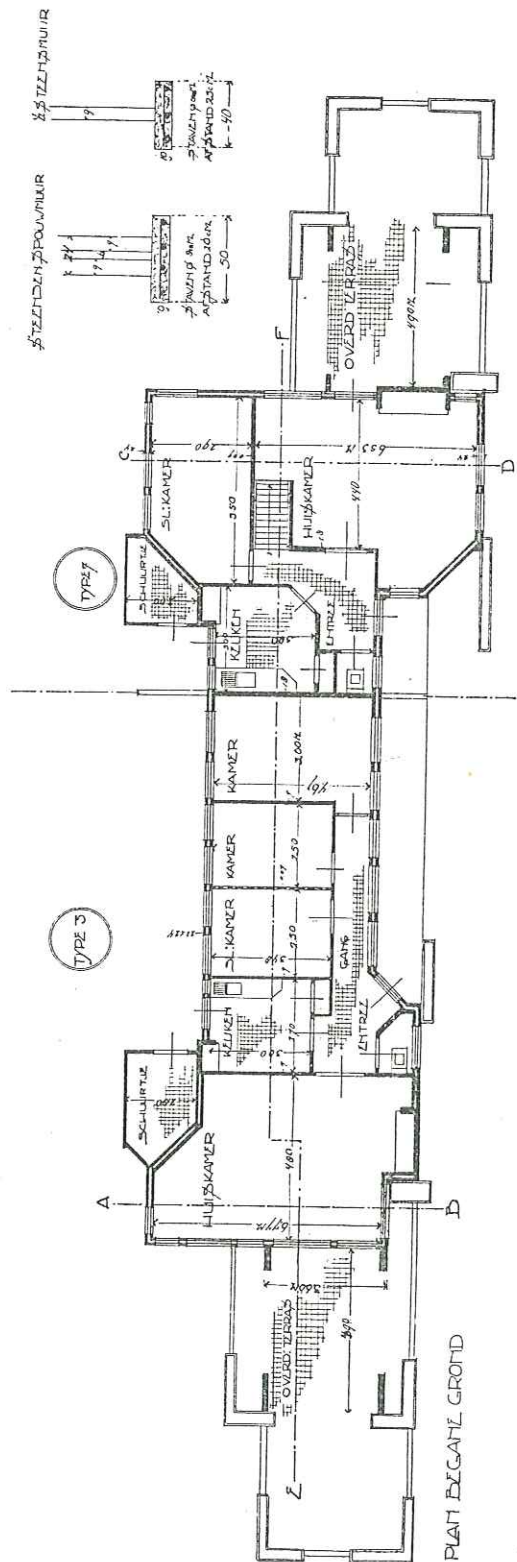

PLAAT ELEGANT GROND

PLATTE GROND.

TYPE 7 HEEFT NOG EEN BOVENVERDIEPING MET TWEE FLINKE SLAAPKAMERS, EN EEN BADKAMER.

DIT TYPE IS AL 4 MAAL GEBOUWD EN AAN DEN MAN. DE VILLA'S RECOMMANDEEREN ZICH ZELF HET BEST.

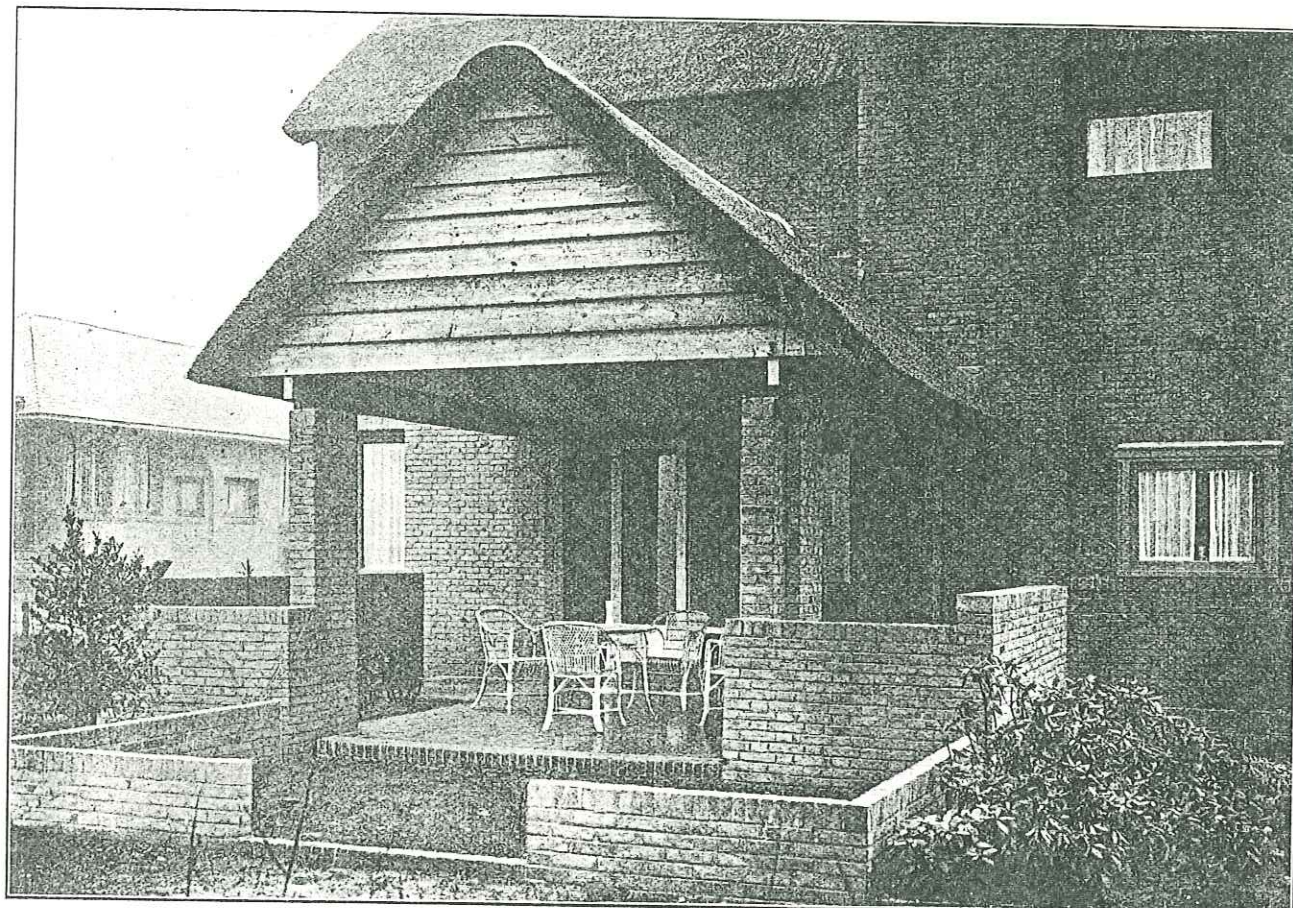

HET TERRAS.

# BOVENSTAAND LANDHUISJE

IS DOOR ONS GEÏNSTALLEERD



WIJ BESCHIKKEN OVER ZEER UITGEBREIDE SORTEERINGEN,  
TERWIJL BUITENDIEN AAN ONZE ZAAK VERBONDEN ZIJN  
EENIGE CHEFS-INSTALLATEURS OM VAN ADVIES TE  
DIENEN BIJ DE INRICHTING. KOSTELOOZE SCHRIFTELIJKE  
PRIJSOPGAVE WORDEN DOOR ONS GAARNE VERSTREKT

## VROOM & DREESMAN

SPUISTRAAT

DEN HAAG

BOEKHORSTSTRAAT

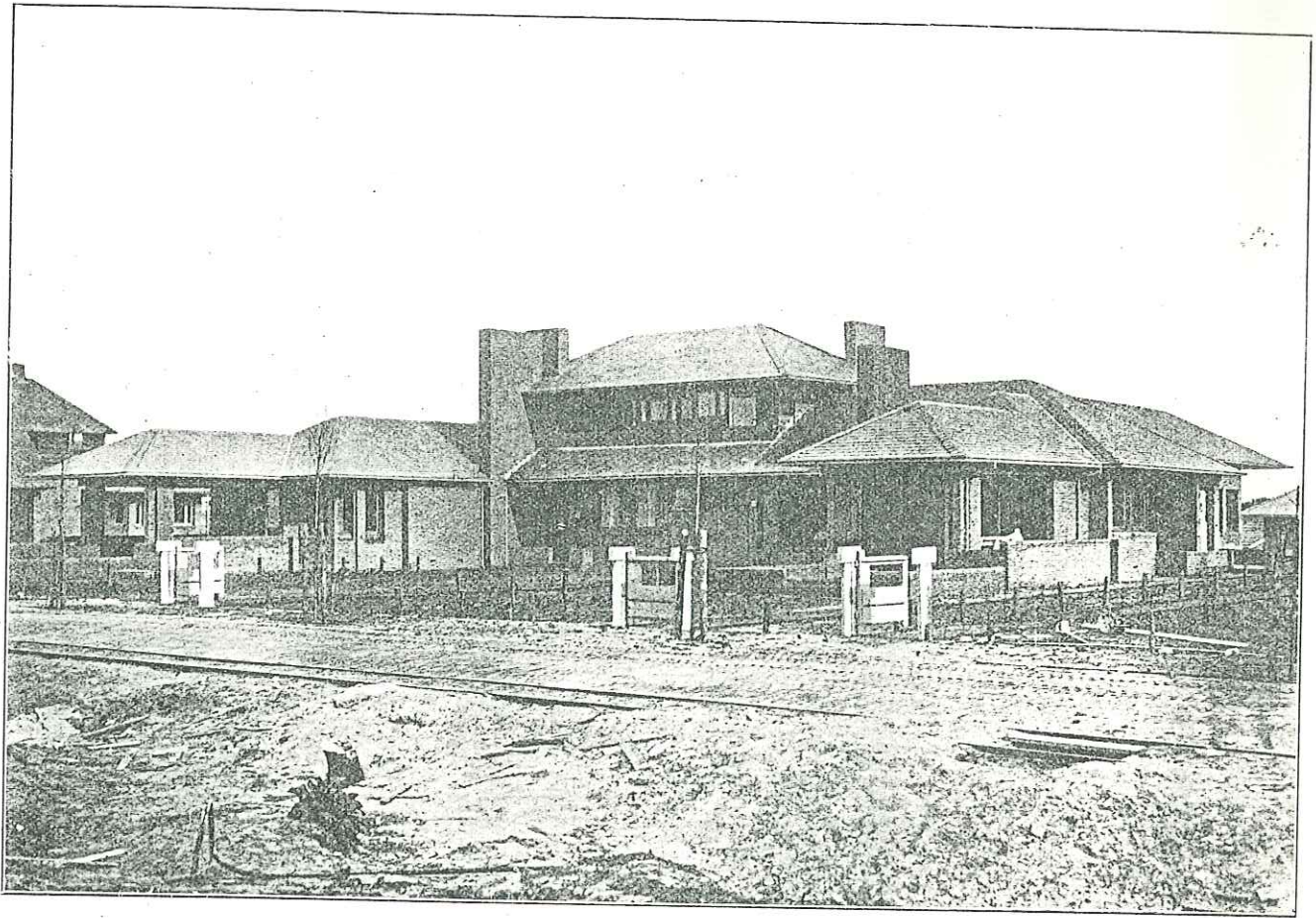

HET DRIEDUBBELE LANDHUIS. — TYPE 4, 5, 6.

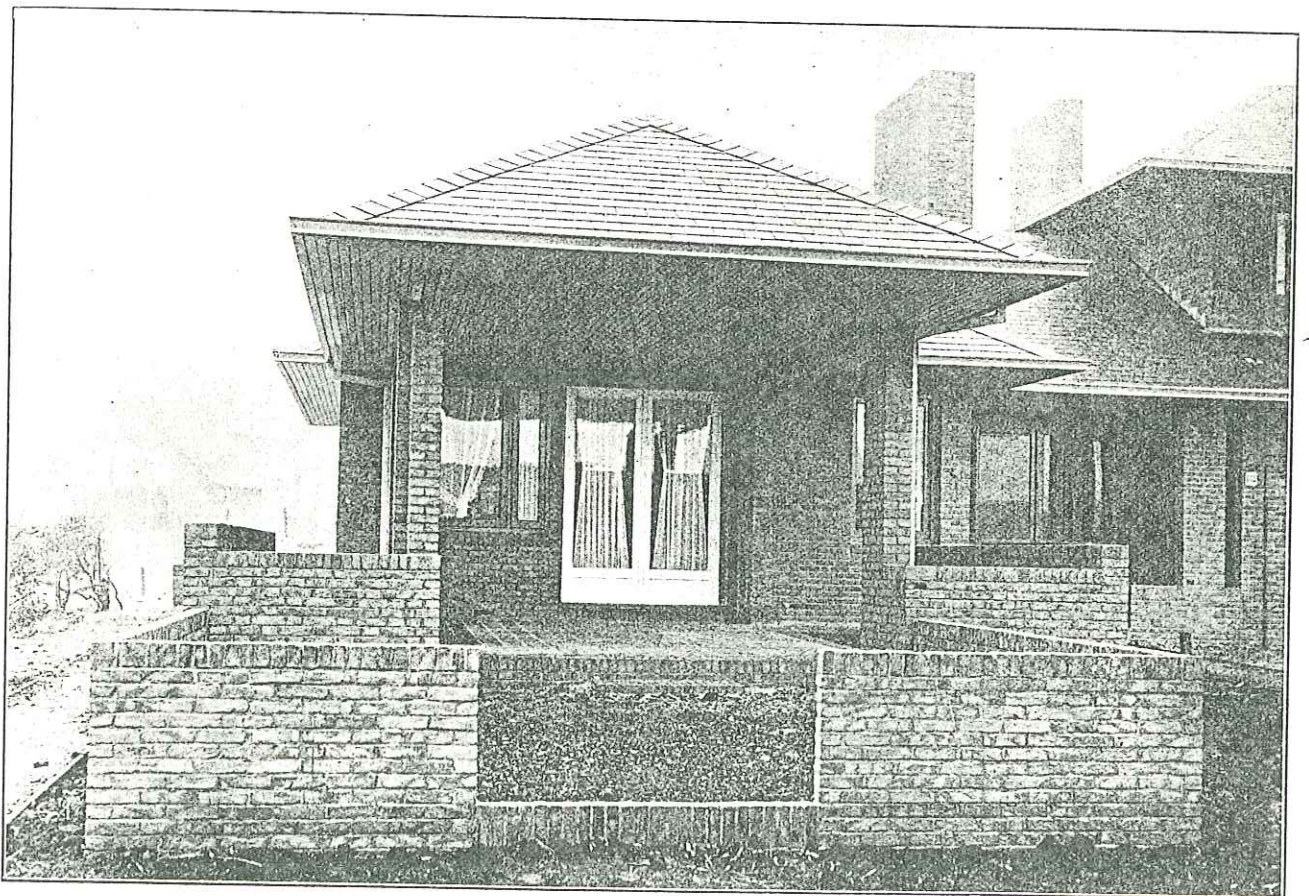

OVERDEKT TERRAS. — VILLA 6.

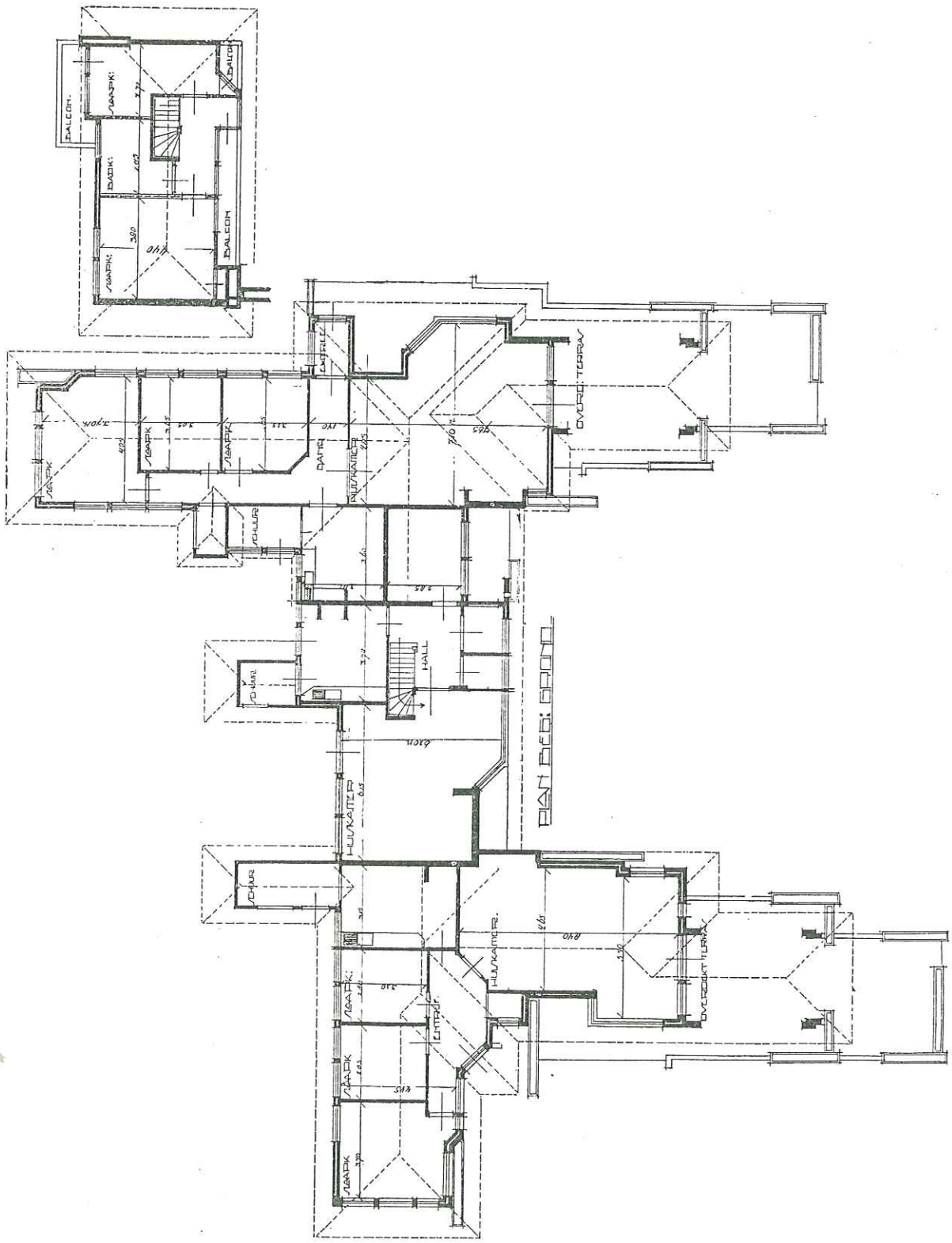

PLATTEGROND VAN HET DRIEDUBBELE LANDHUIS. OP ZIJ, RECHTS, DE VERDIEPING VAN HET MIDDELSTE LANDHUIS



## DE HOLL.-EXPRESS NOG EENS AAN HET WOORD

Overgenomen uit de *Holland-Express* van 29 April 1922:

Na een intermezzo van een week zet ik mijn verhaal over de schattige cottages weer voort en ik doe dat met groot genoegen, want hoe meer het grootsche plan zich ontwikkelt, hoe meer het mij aanstaat.

Nu eens even de landhuisjes daargelaten, wil ik er op wijzen, hoe leuk het is, zelfs al heeft men zelf geen huisje nodig, de kolossale bouwbedrijvigheid en logische werkverdeling eens te gaan bekijken. Maar het Bouwbureau v. d. Houwen moet dan ook mijn raad volgen en met pijltjes den weg er heen van einde Laan van Meerdervoort aanduiden, want anders krijg ik 't met de lezers aan den stok. Een paar hebben mij al bericht, dat zij in het duin verdwaald raakten en na lang zoeken hun pelgrimstocht naar misschien de grootste en levendigste bouwplaats van ons land moesten opgeven. Een er van had het beloofde land naar mij uit zijn aanduiding bleek, op een minuut of 7 à 8 na bereikt.

Maar wat ik verzekeren kan, is dit, dat het een lust is op een wekdag in het villapark Meer en Bosch rond te kuieren en de menschen daar als nijvere bijen aan het werk te zien.

Meer dan honderd werklieden bejiveren zich voor ons, duffe stedelingen, dit uitgelezen plekje in een waar woon-paradijs te herscheppen. Alle vakken zijn er vertegenwoordigd: grondwerkers, straatmakers, een legio metselaars en timmerlieden, riet- en leidekkers, stucadoors en ververs, alle in chronologische volgorde van den bouw na elkander komend. En daartusschen het gesnor van de motorlorries, die onafgebroken werk hebben, om aan deze rappe handen de materialen te bezorgen. Want dit moet gezegd worden, 't loopt hier in dubbelen zin alles op wioletjes. 't Zal heel wat gekost hebben, alle zoo voor elkaar te krijgen, maar is het bedrijf eenmaal georganiseerd, dan komen deze kosten er dubbel en dwars uit, naar men mij verzekerde. Mocht iemand b.v. eens lust gevoelen ergens zelfstandig zoo'n landhuisje te stichten, ik geloof niet ver van de waarheid te zijn als ik schat, dat zoo'n opstal hem op ongeveer 't dubbele zou komen, waarvoor het hier wordt aangeboden. Bij een goede organisatie heeft een massabouw als deze immers te groote voordeelen. En naast dit alles komt de gezelligheid. 't Wordt maar niet zoo eens een eenzaam straatje, neen, een heele buitenwijk, een echt rustiek dorpje wordt tusschen de kloeke duinen en een heerlijk boschpark neergezet.

Wanneer ik mijn fantasie eens laat gaan, en mij al die knusse nestjes bewoond denk, als ik mij hier de spelende kinderen voorstel met bruingebrande wangen en zoo over de heg in den avondstond een paar keuvelende huurtjes, want ziet U, bleeke of zeurige kinderen of nijdige bureu, zijn in deze omgeving een absolute onmogelijkheid, dan moet ik den lezer nogmaals toeroepen: verzuim toch vooral niet, zoo spoedig mogelijk contact te zoeken met het Bouwbureau v. d. Houwen, voor het te laat is.

Deze week nemen wij het driedubbele landhuis onder handen. De buitensten hebben allen beganen grond, de middelste heeft een verdieping.

De maten overtreffen hier nog de vorige. Een bijzonder mooie hoofdkamer heeft type 6, het rechtsche huis. Deze is 7.65 bij 7.10 M. over de grootste breedte. Een zee van licht stroomt van alle zijden toe. De knussigste zitjes zijn hier aangebracht. Voor deze kamer weer het aardige overdekte terras, dat we ook aantreffen bij cottage 3 en 7. Hiervoor weer een open terras, alles omgeven door muurtjes en bloembakken. Het groote overstekende dak noodt nog als 't ware vanzelf uit tot het aanbrengen van zijterrasjes. Doch dat is aan de a.s. bewoners overgelaten. Overigens bevat dit huis weer de drie ruime slaapkamers, keuken en schuurtje, dat zoo noodig als bijkeuken kan gebruikt worden.

Cottage 4, het andere buitenste huis biedt zoo ongeveer hetzelfde. De hoofdkamer meet hier 8.40 bij een gemiddelde breedte van pl.m. 5 M. Zitjes, schouw, terrassen, ze zijn weer alle aanwezig.

Een bijzonder aardig huis, 't mag dan al ingebouwd zijn, is cottage 5, het middelste der drie. De vestibule leidt ons naar de traphal, in 't centrum gelegen. De hoofdkamers, 6.20 x 6.15 M. heeft een voor- en achterlicht. De zware schouw geeft een alleraardigst hoekje. Naast keuken en schuurtje hebben we beganen grond nog een slaapkamer.

De verdieping telt twee groote slaapkamers en een kleinere, die tot badkamer zou kunnen ingericht worden. Een ruim overdekt balkon, een loggia, zoowel voor als achter, geeft cachet aan deze driedubbele. 't Duurt misschien nog een 14 dagen eer de eerste van dit type onder de kap is. Het schijnt mij toe, dat dit villa-complex, met zijn terrassen, zijn overstekende daken, afwisselende ramen, hoekjes en verstekjes, het weer alleraardigst doen zal. De villa's zijn gedekt met leien. Een goot, tot een sierlijk lijstje getransformeerd, loopt rondom.

Den volgenden keer hoop ik met behulp van clichés den lezer eenigen indruk te kunnen geven van het interieur dezer landhuisjes. Ik doe dit, omdat ze heusch in werkelijkheid nog veel aardiger zijn dan ik met plattegrond en pen beschrijven kon.

Zou, als men dit driedubbele huis tot één maakte, hieruit niet een zeer geschikt kinder-sanatoriumpje kunnen groeien?

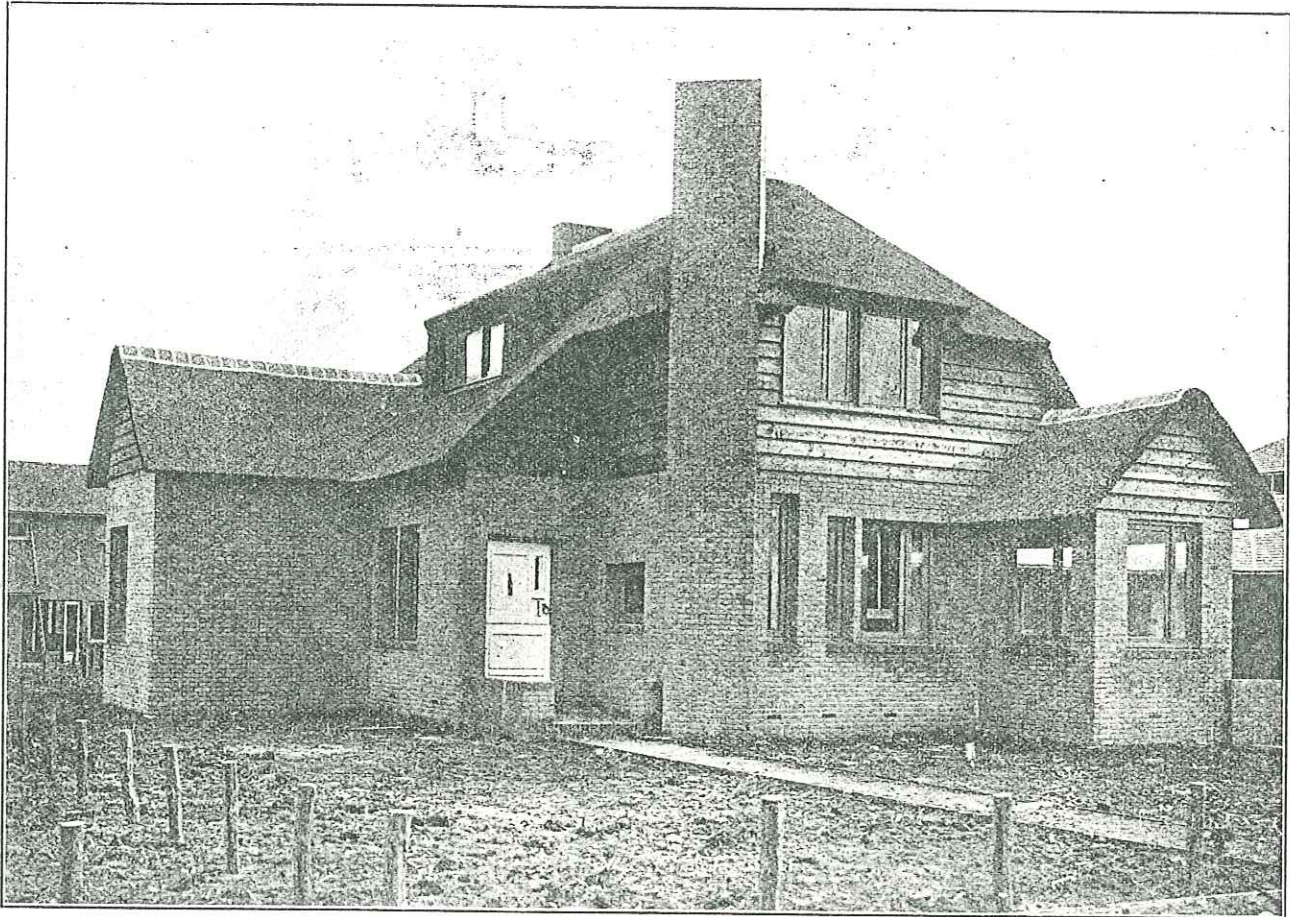

COTTAGE VAN HET 2DE TYPE.

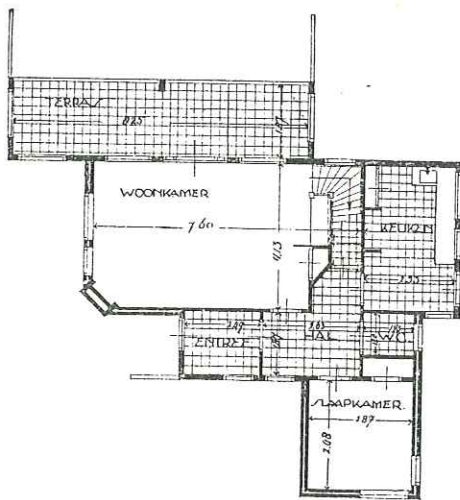

BEGANEGROUND.

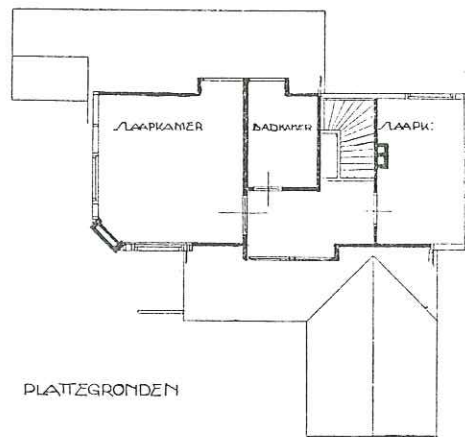

PLATEGRONDEN

VERDIEPING.

EEN SCHITTEREND LANDHUIS MET EEN MOOI OVERDEKT TERRAS.  
 IN DEN TUIN NOG EEN VRIJ STEENEN SCHUURTJE.  
 WIE KAN TEGEN DEZE PRIJZEN ZO'N HUISJE LATEN STAAN.

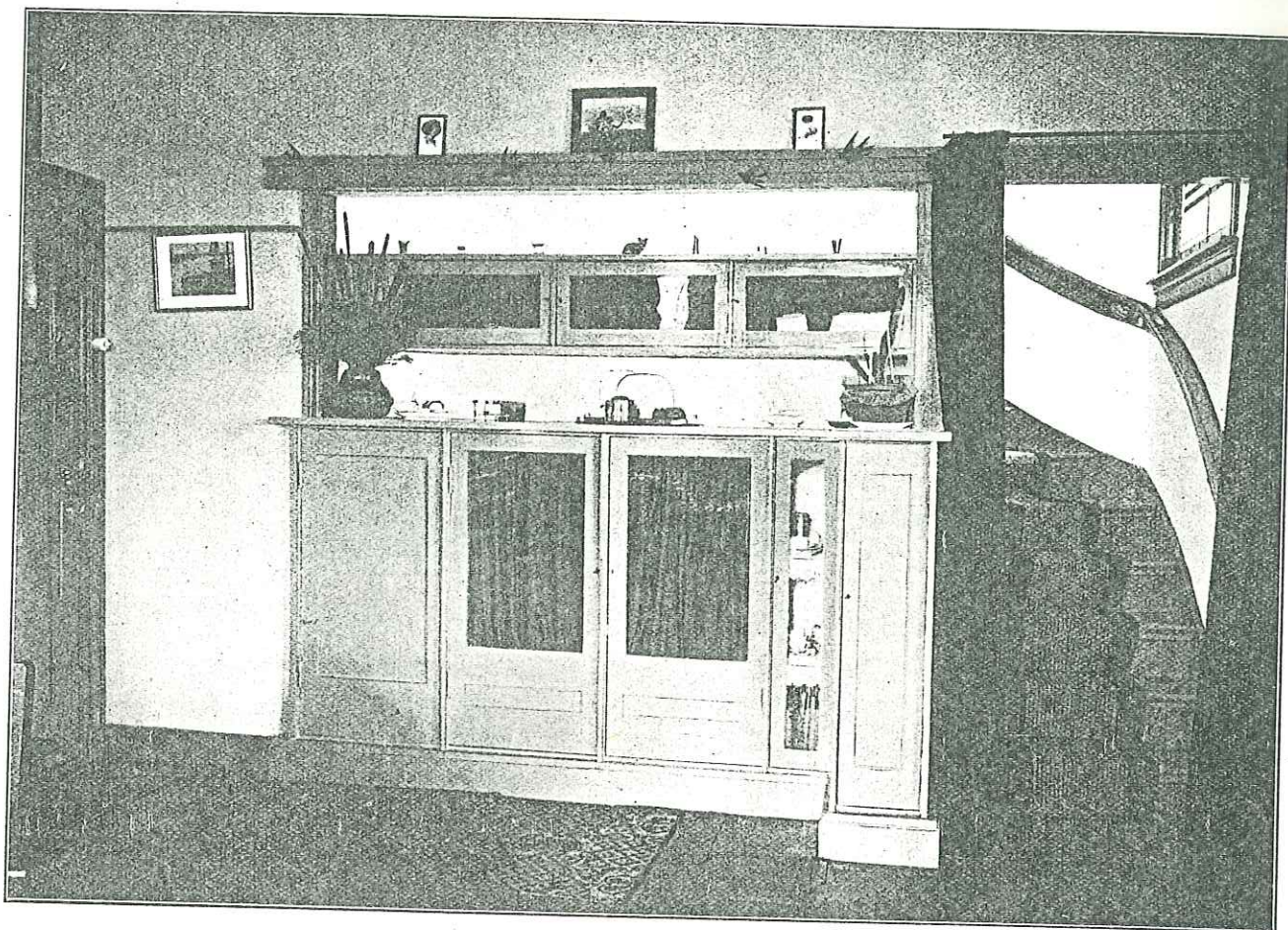

EEN GEZELLIG BUFFET-KASTJE IN COTTAGE 2, EN OPGANG NAAR DE VERDIEPING  
FOTO „DE DUINDOORN”.

## DE VILLA'S ONTVANGEN ELECTRISCH LICHT EN WATER VAN DEN HAAG VIA LOOSDUINEN

### HET BRANDVRIJE RIET

**O**VER onze rietbedekking schreef „Het Vaderland” van 1 April 1922: Deze week hebben we in tegenwoordigheid van B. en W. van Loosduinen een krasse brandproef bijgewoond. Men drenkte het dakriet met de brandbaarste stoffen, stapelde kurkdroog hout er om heen en ging daarna dit hoopje niet alleen met vlammen maar ook met een steekvlam te lijf. Het riet weerstond de proef schitterend. Zooals men zich herinneren zal, hebben we eenige maanden geleden een stuk of wat proeven onder leiding van den Heer SPOELSTRA, adjunct-directeur van de Haagsche Brandweer, bijgewoond. Ook toen hield het riet zich kranig. Men kan zich dus gerust onder het 's zomers koele en 's winters warme rieten dak te slapen leggen.

Wat het eigenaardige van het praeparaat is, 't vervliegt niet. Tot op hoogen ouderdom behoudt het riet zijn onbrandbaarheid.

## Uit de *Nieuwe Rotterdamsche Courant* van 20 Augustus 1922:

Men schrijft ons:

In het Westen kruipt de stadsuitbreiding gestadig langs den duinvoet voort op Loosduinen en Kijkduin aan. Of, laat ons niet spreken van „kruipen”, want 't tempo waarin het gaat, heeft werkelijk meer van „vliegen”, de bijbouw van nieuwe woonstraten aan deze zijde van de stad gaat zoo snel, dat degene, die er niet vlak bij woont er bezwaarlijk het oog op kan houden en wanneer hij bijgeval eens in deze buurt komt verbaasd staat over het vele nieuwe en hem nog onbekende, dat er weer bijgekomen is. Lijn 3 en lijn 7 moeten telkens op nieuw uitgelegd worden om den aanwas bij te houden en wat voor kort de uiterste uithoek was is nu allang weer door andere uitersten „überholt”.

Dat gaat zoo aan het einde van de Laan van Meerdervoort, aan gene zijde aan den mond van het Ververschingskanaal en achter Houtrust. Daar verrijzen nieuwe steden, waarvan de meerderheid uit het Centrum en het Oosten geen notie hebben. Komt de annexatie van Loosduinen er door dan zal het niet lang duren of de tram rijdt langs de Laan van Meerdervoort tot tusschen de bebouwing tot den Strandweg van Loosduinen-Kijkduin en lijn 7 in het verlengde van de Sportlaan tot vlak aan den voet van het Kijkduinsche strandhotel Koningin Wilhelmina.

Men behoeft waarlijk niet meer zoo ver vooruit te zien om zich in dezen toestand in te denken. Vooral niet nu men sedert eenigen tijd ook aan den Kijkduinschen kant is begonnen te bouwen, zoodat het zal gaan als bij het boren van een tunnel: op een gegeven moment reiken de gravers elkaar de hand; zij hebben elkaar. Het is te Kijkduin slechts een klein begin; slechts één complex is er voorloopig onder handen bij één combinatie, maar een begin is het in ieder geval. Er wordt al vlak achter het Hotel Koningin Wilhelmina een aantal kleine en vrij goedkope villatjes gebouwd. Het bouwterrein vormt een gedeelte van de voormalige buitenplaats Meer en Bosch. Meer- en Bosch is de tweeling van Ockenburg, dat uitgestreker is doordat er meer land bij behoort. Ockenburg behoorde tot voor enkele jaren aan den sindsdien overleden notaris Van den Berg. Meer en Bosch was het laatst in handen van den heer Völcker van Zoelen. Het landhuis, dat erop gestaan heeft, is reeds sedert geruimen tijd verdwenen en er is alleen een tamelijk verwaarloosde boerderij van overgebleven. De heele buitenplaats was trouwens min of meer verwaarloosd, er is een vijver in van een H.A. oppervlakte, die totaal dichtgegroeid was en zoo is het met tal van paden en vroegere open plekken gegaan.

Evenals Ockenburg is Meer en Bosch gedurende den oorlog in andere handen overgegaan. De buitenplaats, die ca. 50 H.A. beslaat, is thans het eigendom van de N.V. Exploitiemaatschappij Meer en Bosch. Zij bestaat zoodaals de naam aanduidt uit het bovengenoemde meertje en een groot bosch en wat land, ten deele vlak, ten deele duinachtig. Op een klein gedeelte hiervan nu en wel dat, hetwelk het dichtst bij de zee ligt, wordt het villapark Meer en Bosch gebouwd. Deze bouwrij gaat niet uit van de exploitatie-maatschappij maar van een zelfstandige, hoewel er mee verwante combinatie, het bouw bureau J. D. van der Houwen, in Den Haag, dat van Meer en Bosch voorloopig 17 H.A. in exploitatie heeft. Er zijn van het villapark op het oogenblik 36 villa's gereed of in aanbouw; in 't geheel zullen er 126 komen. De ontwerpen zijn van de architecten J. Duiker en B. Bijvoet, de winnaars van de prijsvraag van de Amsterdamsche Academie, die er wat heel aardigs van gemaakt hebben. Het eigenaardige van deze bouwrij is, dat zij geheele premie-bouw is, zoodat de villatjes niet grooter mogen zijn dan 450 M<sup>2</sup>. inhoud. Men zou het er overigens zoo min wat het in- als wat het uitwendige aangaat aan zeggen, want ze zijn werkelijk heel geriefelijk en ruim, al is het aantal kamers natuurlijk beperkt. De villatjes zijn aan eenige hoofdwegen geconcentreerd. O.a. is er een 38 meter breede weg ontworpen, die het villaparkje middendoor snijdt en mettertijd naar zee doorgetrokken zal worden. Dit is de verbindingsweg met de buitenplaats en tegelijk met den te verwachten weg naar Den Haag. In het midden van het dorpje is deze weg verbreed tot een pleintje. De Beek van Zorgvliet, die men hier terugvindt, is hiertoe overkluisd. Men moet zich bij dat alles op het oogenblik nog heel veel voorstellen, maar aardig zal het worden naar wat ervan te zien is. De villatjes zijn bestemd voor den middenstand en wel voor den Haagschen middenstand, zoodat er hier inderdaad een nieuw stukje Den Haag aan het ontbotten is. Want het blijkt dat de Hagenaars er niet tegen op zien de voorshands moeilijke verbinding met de stad voor lief te nemen en hier te komen wonen. Van de 36 huisjes, die pas gereed gekomen zijn, zijn er reeds 17 bewoond. De huisjes zijn dan ook heel geslaagd. Er zijn 7 verschillende typen, meest van één verdieping, een enkel type heeft nog een verdieping in de kap. De ruimte die er in is bestaat uit een groote kamer van 7x7 meter of zelfs nog meer oppervlakte, een halletje, een keuken en drie of vier vrij ruime slaapkamers. Wat er *in* het huis aan ruimte te kort komt vindt vergoeding in den grond, die er omheen is. Elk huisje is op ca. 800 M<sup>2</sup>. grond gebouwd en heeft dan ook een diepen en breeden voor- en achtertuin. Alle huisjes liggen vrij en de groepeerings geeft werkelijk het idee van buitenleven. Door frissche kleuren van verf en materiaal hebben de ontwerpers er naar gestreefd het te versterken. Op het oogenblik is het nog min of meer een chaos zooals bij elke bouwrij in het groot, doch dat is natuurlijk een kwestie van tijd. Ook hier wordt er toch gewerkt en het zal niet zoo heel lang duren of het aardige villadorpje Meer en Bosch is gereed. Degene, die er in de buurt komt, moet niet verzuimen er eens een kijkje te nemen.

Uit de *Haagsche Courant* van 2 Augustus 1922:

Zuid-westelijk van de residentie, onder den rook onzer stad, in een heerlijke omgeving van duin, weide en bosch, verrijst, als een dorpje op zichzelf van zonnige buitenhuisjes, een toekomstige tuinstadswijk van Groot-'s-Gravenhage.

Op de uitloopers van het duin, langzaam afdalend naar den Segbroekpolder, kijken daar nu reeds 36 vroolijke, zonnige landhuisjes, knusse villa'tjes onder hun breede, grijze, roode of blauwe daken uit over bosch en frissche weiden, met in de verte de omtrekken van huizenrijen en torens van Den Haag, Loosduinen en Monster.

En weldra zal hun getal vermeerderd worden met een nieuwe reeks, daar het bouwplan in totaal 126 dergelijke woningen omvat, die zich zullen uitstrekken over een oppervlakte van pl.m. 16 H.A. Per huis wordt hiervan een 8—900 vierk. M. terrein in beslag genomen, waardoor rondom elke woning een flink erf overblijft, zoodat toekomstige en reeds gevestigde bewoners, die behoefte gevoelen, hun krachten te beproeven op 't gebied van tuinarbeid, daartoe ruimschoots gelegenheid vinden.

Zeven verschillende typen van woningen treft men er aan, met en zonder verdieping; hoewel die zonder verdieping de meerderheid vormen. Zij zijn bedoeld als middenstandswoningen, als tegenhanger van de kazerneachtige portiekwoningen met haar hooge, steile trappen, haar gestommel van boven- en benedenburen en wat dies meer zij.

Hier niets van dit alles. Op flinken afstand van elkaar gebouwd, omringd door een eigen tuin, is elk huis iets op zichzelf staands en wordt zodoende eventueele overlast van bureu tot een minimum gereduceerd. Opgetrokken van klinkers en spouwmuren, die uit twee lagen bestaan, met een tusschenruimte van 4 c.M., sierlijk van vorm, onder een overhangend dak van riet, roode leipannen of grauwe leien, doet het geheel, met zijn in vroolijke kleuren geschilderde kozijnen en deuren, heel prettig aan. In de meestgeschikte hoeken en hoekjes vindt men overdekte terrassen, zoodat het al raar moet waaien, zal men geen beschut plekje vinden om buiten te zitten. Iets dergelijks geldt voor het inwendige, waar bijzondere aandacht gewijd is aan de plaatsing der vensters, waardoor ventilatie steeds mogelijk blijft.

Binnenshuis komen verder alle kamers uit op een hal of vestibule. Iets bijzonders bij dezen bouw is de buitendeur, die, als op het land, gehalveerd is in een boven- en benedenhelft; beide echter veilig voorzien zijn van stevige grendels en een yale-slot. Een aardige metalen klopper vervangt de vervelende tjingelende huisbel. In de ruime, goed verlichte woonkamers treft men een gezellige schouw aan van gele Friesche klinkers, met hardsteen afgedekt, terwijl handige buffetkasten ingebouwd zijn.

Aan licht, lucht en vrij uitzicht ontbreekt het nergens en de ruime, vroolijke keukens zouden misschien de oplossing van het dienstboden-vraagstuk kunnen brengen.

Bij elk huis vindt men verder een behoorlijke bergplaats. De onbrandbaarheid der rieten dakbedekking heeft een zware proef doorstaan, in tegenwoordigheid van alle autoriteiten van Loosduinen, zoodat op dit punt brandgevaar als uitgeschakeld beschouwd mag worden.

Een terrein is gereserveerd voor winkelbouw, terwijl breede wegen met gegazonneerde trottoirs het geheel zullen doorkruisen.

Een heerlijke wandeling biedt het mooie bosch van het vroegere landgoed „Meer en Bosch”, waar de groote vijver uitgediept en gereinigd is en tot welk terrein de bewoners van het „Duinpark” vrijen toegang hebben. De uitgegraven grond is overgebracht naar de woonerven en levert een uitstekende teelaarde.

De verbinding met Den Haag is nog niet schitterend; evenwel komt ook hierin verbetering, zoodat dit bezwaar, dat eigenlijk ook slechts kan gelden voor menschen, die de stad met haar winkels en verdere attracties niet kunnen missen, weldra uit den weg geruimd zal zijn. Nu kan men wandelende in een half uur het eindpunt van lijn 3 bereiken, of in 20 minuten naar Loosduinen komen, vanwaar dan ook de stoomtram ons verder stadswaarts voert.

Uit de *Haagsche Post* van 2 September 1922:

De hooge prijzen van materialen en werkloonen gedurende de laatste jaren zijn van funesten invloed geweest op de voorziening in de behoefte aan behoorlijke woongelegenheden voor den middenstand. Het is vooral deze categorie van menschen, welke is gedreven in de lang niet goedkoope portiekwoningen, woonhuizen in eidelooze eenvormige rijen gebouwd. Lucht en licht kunnen er niet in voldoende mate binnentreden, ook al niet omdat het oorverdoovend geraas van auto's en motorfietsen en de dientengevolge door stof en benzinelucht verpeste atmosfeer noodzaken, de ramen zooveel mogelijk gesloten te houden. Voor duizenden gezinnen is in groote steden slechts een onderdak beschikbaar, waarin geen aangename verpozing na volbrachten arbeid is te vinden, waarin geen blozend kind den vader verwelkomt, doch waarin een bleeke moeder en hare bloedarme spruiten voor een raam zitten te turen naar den motor-maniak in de straat of naar een vliegmaschine, die nog even zichtbaar is aan het strookje van den blauwen hemel boven die straat.

Moderne architecten en sociologen, ervan overtuigd dat een echtgenoot, dat een gezin, na den geest- en lichaamvermoeienden arbeid, recht hebben op een thuis in een gezonde omgeving, waar meer van de natuur te genieten valt dan in de kazernewoningen met een bakje geraniums vóór het raam en een vaasje bloemen op de tafel daarachter, hebben getracht in dien toestand verbetering te brengen. Zij hebben ingezien dat een solide woning, voor veel licht en lucht toegankelijk, waarin op ongedwongen wijze verpoozing kan worden gevonden na afloop van den dagtaak, den levenslust en de werkkraft verhoogt, het gezinsleven en het gezinsgeluk bevordert: zij hebben aangestuurd op het bouwen van woningen, die niet alleen een behoorlijke beschutting geven tegen regen en wind, maar die tevens zijn een „home”, waarnaar de kinderen verlangen, waarin de ouders zich het gelukkigst voelen. Die bouwmeesters hebben ingezien dat het woonhuis den stempel van het eigene niet mag missen, den stempel der liefde van den bewoner voor zijn omgeving: zij bouwden de tuindorpen en tuinstadwijken en verwierven daarvoor den dank der menschheid. In Engeland begonnen, vond deze bouwwijze spoedig navolging op het vasteland; ook in ons land zijn pogingen daartoe aangewend en waar ze zijn doorgezet, met succes bekroond. Den Haag ging tot nu slechts schoorvoetend mede, ofschoon de behoefte aan goede gezinswoningen voor meer bescheiden beurzen niet gering is. Duizenden middenstanders, leeraren, Rijks- en gemeente-ambtenaren, gepensioneerden en renteniers zijn gedreven als schapen in een hok, naar de étagewoningen met de afgrijpselijke portieken en levensgevaarlijke trappen.

Het begint echter ook in dit opzicht in Den Haag te dagen. In de onmiddellijke omgeving der hofstad toch, in de mooie natuur bij Kijkduin, op slechts eenige minuten afstand van de zee, is een 126-tal landhuisjes in aanbouw, enkele, dubbele en driedubbele woningen, gedekt met onbrandbaar riet, roode pannen of blauwe leien, cottages met ruime kamers, overdekte terrassen en groote tuinen, alles gelegen aan breede lanen en straten met grasgazons, boomen en voetpaden. Naar het ons voorkomt is het den ondernemers van het villapark „Meer en Bosch” gelukt voor bescheiden beurzen een woning beschikbaar te stellen, welke in alle opzichten verre overtreft wat tot nu toe op dit gebied in ons land kan worden aangeboden. De inrichting en de afwerking der huizen zijn van dien aard dat de bewoners de dienstboden-misère vrijwel kunnen ontwijken. Wij meenen dan ook goed te doen met de algemeene aandacht in den lande op dit landhuispark te vestigen. Niet alleen vele ambtenaren en personen welke hun werkkring reeds vinden en in de toekomst zullen vinden in de verschillende inrichtingen van onderwijs die reeds bestaan of in de naaste toekomst gebouwd zullen worden in het Zuidelijk en Westelijk gedeelte der stad, doch ook zij die hun tegenwoordige woonplaats wenschen te verwisselen met Den Haag en de voordeelen van deze laatste willen paren aan een rustig, gezond en vriendelijk leven in de vrije natuur met vrijen toegang tot het bosch van het vroegere landgoed „Meer en Bosch” zullen in het landhuispark onder Loosduinen een „home” vinden, dat elken dag nieuwe vreugde geeft aan henzelf en hun gezin. De afstand van deze villatjes tot Den Haag kan van geen overwegend bezwaar zijn: een goed huisvader en eene voor haar kinderen zorgzame moeder ziet niet op tegen een kleine dagelijksche wandeling of fietstochtje van enkele minuten om de voordeelen van een rustig, gezond en aangenaam buiten wonen deelachtig te worden.

Niet minder waardeerd schreven over ons villadorp:

*De Residentiebode;*

*De Nieuwe Courant;*

*De Indische Verlofganger, enz., enz.*

Om niet te veel in herhalingen te vallen, lieten we die recensies maar weg. 't Oordeel is nu aan het groote publiek!

HET EERSTE BOUWBLOK NA ZIJN VOLTOOIING.

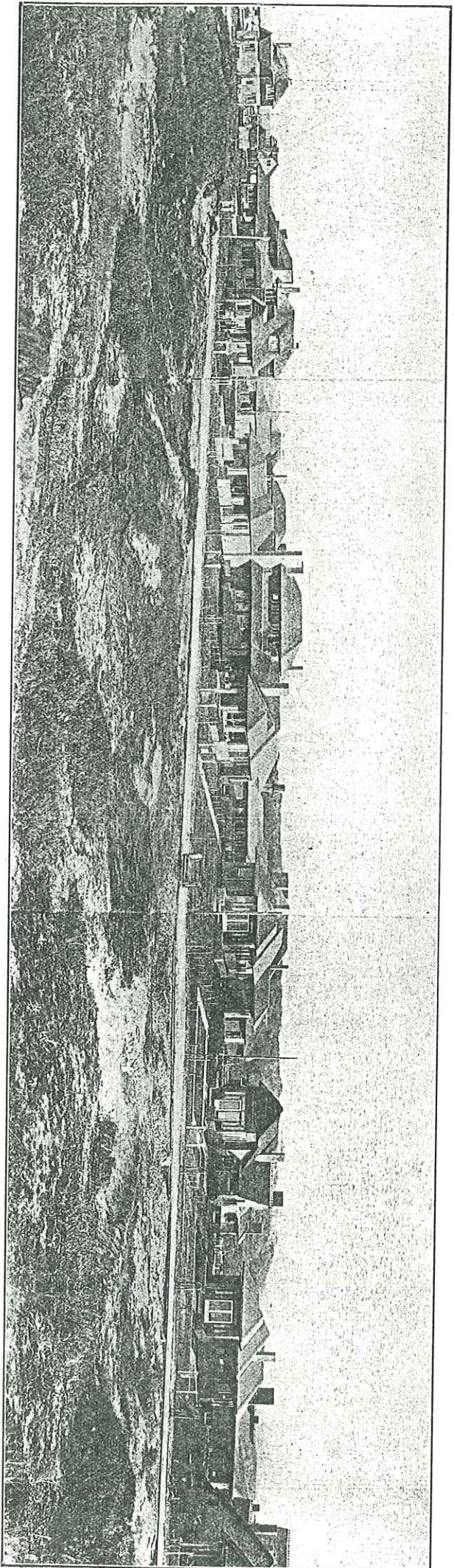

1 EEN KIJKE IN DE SCHEVENINGSCHÉ LAAN

## N.V. HANDELMAATSCHAPPIJ

v/h. J. J. L. WEE & Co.  
GOUDSCHESTRAAT 108  
TEL. 7837, ROTTERDAM

---

TECHNISCHE OLIËN EN VETTEN - POETS-  
KATOEN - ZUIG-, PERS- EN WATERSLANGEN  
TECHNISCHE GUMMIWAREN - VERPAKKINGEN

## N.V. A. N. DE LINT

DEN HAAG - DELFT - ROTTERDAM

---

HANDEL IN  
BOUWMATERIALEN  
GROOTSTE SORTEERING IN  
WAND- EN VLOERTEGELS



HUIS- EN DECORATIESCHILDERS  
TH. W. ZOMERSCHOE

EN

### J. P. VERBEEK

DE UITVOERDERS DER VERF-  
WERKEN VAN DE LANDHUIZEN

WITTEN VAN PLAFONDS ENZ.



DEN HAAG, TROOSTSTRAAT 4  
VAN RAVESTEIJNSTRAAT 288

WERKPLAATS: LOOSDUINSCH KADE 43

## VELUVINE-VERVEN

---

VELE DER LANDHUIZEN  
VAN HET VILLA-PARK  
„KIJKDUIN” ZIJN TOT  
TEVREDENHEID VAN  
HET BOUWBUREAU  
VAN DER HOUWEN  
GESCHILDERD MET  
VELUVINE-VERVEN

---

## FRAAI - DUURZAAM

---

## MIJ. DE VELUWE, NUNSPEET



**SIMONS'**  
**BOERENTARWEBROOD**

Wie wel eens z'n vacantiedagen bij  
den boer doorbracht, herinnert zich  
met welbehagen het heerlijke, voed-  
zame huisbak.

Hetzelfde huisbak, keurig bereid  
is het Boeren-Tarwebrood dat in  
de fabriek van Simons gebakken wordt.

Het echte Boeren-Tarwebrood.  
KANTOOR EN BAKKERIJ:  
NOORDERBEEKDWARSTR. 9-11-13 TEL. M. 1301

**BEZORGING DOOR DE GEHEELE STAD**



DEN V. HANDELMAATSCHAPPIJ  
„WAALSTEEN”  
NIJMEGEN — STARINGSTRAAT 9

---

### GEVELSTEENEN

ALLE SOORTEN, ROODKLEURIG, GRIJSKLEURIG,  
GEELGRIJS EN RUW BEZAND  
NAAR DEN EISCH VAN ELK WERK

### BINNENMUUR- EN FUNDEERINGSTEEN

BENEDEN ELKE BUITENLANDSCHE CONCURRENTIE

### STRAATSTEENEN

IN SPECIAAL VERZORGDE SORTEERING TOT  
CONCURREERENDE PRIJZEN

MONSTERKAMER AAN HAAR KANTOOR  
LEVERING PER TRAM, SPOOR EN SCHIP  
FABRIEKEN AAN WAAL, IJSEL EN RIJN

## LOOYEN & RIGUTTO

### TERRAZO- EN MOZAIKWERKEN

---

LEVERING VAN PRIMA WERK  
TEGEN CONCURREERENDE PRIJZEN

---

KANTOOR EN OPSLAGPLAATS:  
LOOSDUINSCHWEG 635, DEN HAAG, TEL. M 5306

## HET TEGELHUIS

TE ALPHEN A/D. RIJN  
FABRIEKEN van WAND- en VLOERTEGELS

RUIME SORTEERING IN ALLE SOORTEN WAND-  
EN VLOERTEGELS IN DE MEEST MODERNE  
GENRES, ZEER GESCHIKT VOOR VILLABOUW

VRAAGT TEEKENINGEN EN PRIJSOPGAVE  
TELEFOON 43, 49 EN 159, TEL.-ADR. TEGELHUIS ALPHENRIJN

## GEBRS. LEMCKERT

WILHELMINASTRAAT  
HOEK ZEESTRAAT EN DUINLAAN

LOOSDUINEN - TELEFOON 58

---

---

### KRUIDENIERS- EN GRUTTERSWAREN COMESTIBLES

---

---

1<sup>E</sup> KLAS WIJNEN EN LIKEUREN  
BOTER, KAAS EN EIEREN  
GALANTERIËN EN HUISHOUDELIJKE ARTIKELEN

## GEBROEDERS W. & H. VAN VEEN

FIRMA WIGLEVEN  
BROUWERSGRACHT 10-12, DEN HAAG  
TELEFOON H. 193

---

---

GROOTHANDEL IN  
CARBOLINEUM  
TEERPRODUCTEN  
ZOUTZUUR, ENZ.

---

---

 VRAAGT PRIJSOPGAVE 

# N.V. DE CREDIET HYPOTHEEKBANK

GEVESTIGD TE 's-GRAVENHAGE  
ANNA PAULOWNASTRAAT 46.

Directie: Jhr. G. J. VAN INGEN en Mr. H. VAILLANT



5% PANDBRIEVEN à 92%

6% PANDBRIEVEN à 99%



## BOUWCREDIETEN

## POMPEN - MOTOREN DRIJWERKEN

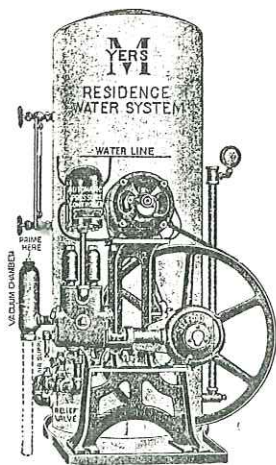

MACHINEFABRIEK

GEBROEDERS

J. & B. DE JONG

STORTENBEKERSTR. 157-163

DEN HAAG

TELEF.: M. 4878

## HUISWATERVOORZIENING

NAAMLOOZE VENNOOTSCHAP

## VAN WIJNGAARDEN & Co's

HANDELMAATSCHAPPIJ

PELGRIMSSTRAAT 60 — ROTTERDAM

Telefoon: 4326—2346. — Telegram-Adres: „LAVAST”

ASBESTPLATEN, ASBESTLEIEN,

GEGOLFDE ASBESTPLATEN

MERK „ETERNIT”

BIMSCEMENTPLATEN - COCOSPESPLATEN - „SX”  
BOARD (voor plafonds en wanden) - BESTRATINGS-  
MATERIAAL - KURKPLATEN - HYDRAULISCH  
GEPERST HOUTGRANIET (in platen) - MASTIKVILT  
TERRAZZOTEGELS - TRIPLEXPLATEN

## HOUTHANDEL

VRAAGT ONZE GEILLUSTREERDE PROSPECTI

## C. J. ANKERSMIT

„ANKER” HIJSC- EN  
TRANSPORTWERKTUIGEN

's-GRAVENHAGE

Telegr.-Adres HEFANKER HAAG - Telef. MARNIX 3100

Leverancier van den Rijkswaterstaat, Ministerie  
van Marine, Rijks- en Gemeente-Bedrijven, enz.

Steeds zeer uitgebreide voorraad  
Schroef- en Kamwieltakels, Elec-  
trische Takels en Lieren van zeer  
hoog nuttig effect, Houten en Stalen  
Dommekrachten, Schroef- en Bouw-  
vijzels, Handlieren, Steekwagens,  
Takelblokken, enz.

CATALOGUS OP AANVRAAG VERKRIJGBAAR

**ELECTRICITEIT**

**OP ELK GEBIED**

**J.D. CARRIERE**

**WILLEM III STR. 26**

**LOOSDUINEN** Telef: 115

N.V. van Wijngaarden & Co.'s  
Handelmaatschappij

Pelgrimsstraat 60 - Rotterdam  
Tel. 4326-4346 Telegr.-Adres „Levast”

GROEVELEIEN:

BELGISCHE-  
DUITSCH-  
FRANSCH-  
ENGELSCHE-  
NOORSCH-  
in Blauwe, Blauw-Grijze, Groene en Paarse kleur



SPECIAAL:

GROENE en ZWARTE NOORSCH LEIEN  
LEIHAKEN EN LEINAGELS

Leveren de dakleien voor het VILLA-DORP „KIJKDUIN”.

N.V. GLASHANDEL  
v/h. L. J. DE WOLF

HOOFDKANTOOR:  
RIVIERVISCHMARKT 4  
's-GRAVENHAGE

TELEFOON HAAG 2147\*.

Wij leveren en plaatsen  
alle soorten vensterruiten,  
spiegelglas en glas in lood.

PRIJSOPGAVE ZONDER VERBINDING

EN GROS

EN DETAIL

's-Gravenhaagsche  
Bouwmaterialenhandel

„DE UNIE”

LULOFSTRAAT 30 - Telef. H. 3466



LEVERT:

Gips,

Prima Kunstmatige Portland-  
Cement (onder garantie C.B.V. 1918)  
Riet en Gegoten Kalk in 1e kwaliteit



Alleenverkoop voor Den Haag en Omstreken van

**MOHA KLUITKALK**

van de Carrières et Fours à Chaux de la Meuse.  
Deze Kluitkalk overtreft alle andere soorten.

# DE BRANDVRIJE RIETBEDEKKING

VAN AL DEZE GEBOUWEN  
IS UITGEVOERD DOOR DE

FIRMA

H. DUBBELDAM HZN.

TELEFOON 133 GORINCHEM



HANDEL IN

STUCADOORRIET - MATRIET  
DEKRIET (alle soorten)

FABRIKANTE VAN

RIETMATTEN (elke hoeveelheid, alle maten)

 VRAAGT PRIJS EN INLICHTINGEN.

# E. P. LANDER LOOD- EN ZINKWERKER

AANLEG VOOR  
GAS- EN WATERLEIDING  
BADEN - GIJSERS - CLOSETS

CONCURREERENDE PRIJZEN VRAAGT PRIJSOPGAAF

WOONPLAATS: SCHALKBURGERSTRAAT 7

WERKPLAATS: GALLILEISTRAAT 22A

DEN HAAG — TELEFOON MARNIX 4573

---

HET LOOD-, ZINK- EN SANITAIRWERK  
DEZER HUIZEN

WORDT UITGEVOERD DOOR

E. P. LANDER

DEN HAAG — TELEFOON MARNIX 4573

# A. A. VAN REES & Co. Mr. STUCADOORS

BEKROOND NAT. VAKTENTONSTELLING 1912 TE ROTTERDAM



AANNEMERS VAN ALLE  
STUCADOOR-, CEMENT-  
EN WITWERKEN

GEVELBEKLEEDING  
KUNSTZANDSTEEN, TERRANOVA, ENZ.

HERZOGSTRAAT 15, DEN HAAG

TELEFOON: MARNIX 5038



UITVOERDERS STUCADOORWERKEN  
VILLABOUW  
MEER EN BOSCH, LOOSDUINEN

# H. VAN KAMP LOOSDUINEN

WILHEMINASTRAAT 22 - TELEF. 116



HANDEL IN

AARDAPPELEN  
GROENTEN, FRUIT EN  
BRANDSTOFFEN



THUISBEZORGING ZONDER  
PRIJSVERHOOGING

NOORDHOLLANDSCH  
LANDBOUWCREDIET

---

---

EFFECTEN  
COUPONS  
VREEMD GELD  
PROLONGATIES  
CREDIETEN  
ASSURANTIES  
HYPOTHEKEN  
SAFE-INRICHTING

---

---

MAURITSKADE 29-31, DEN HAAG

N.V. BOUWSTOFFEN

v/h A. E. BRAAT

DEN HAAG, STATIONSWEG 26

TELEFOON H. 4533

---

---

HET BESTE EN  
GOEDKOOPSTE  
CEMENT IS

**JOSSON**

---

**CEMENT**

---

ABRAHAM VAN STOLK & ZONEN  
ROTTERDAM, SCHIEKADE

---

---

HOUTHANDEL  
ZAGERIEN EN SCHAVERIEN

Brood-, Koek- en Banketbakkerij

HOEK EMMA- EN ZEESTRAAT

LOOSDUINEN



L. P. NEDERPELT



GEVESTIGD SEDERT 1845

EENIG ADRES VOOR ALLE SOORTEN

**BROOD**

VAN DE BESTE HOEDANIGHEID

N.V. HOUTHANDEL

v/h G. KEY

AMSTERDAM  
HOUGHAVEN  
TELEF. 758 N.

DEN HAAG  
LOOSD.WEG 633  
TELEF. M. 3392

NIJMEGEN, TELEFOON 630  
TILBURG, TELEFOON 1146

HOUT- EN DEURENHANDEL  
ARCHITRAVEN- EN LIJSTENSCHAVERIJ

STOOMERIJ

CHEMISCHE WASSCHERIJ

# STOOMWASSCHERIJ „NIEUW ROZENBURG”

FIRMA JOH. TETTERO

HAAGWEG 493

LOOSDUINEN

TEL. INT. 64

---

## Het aangewezen adres voor de behandeling van Uw wasch

---

Voor Den Haag, Loosduinen, Scheveningen, Voorburg, Rijswijk, Rotterdam en Kijkduin worden de wasschen twee maal p. week gratis afgehaald en bezorgd per eigen autodienst

SNEEUWWITTE WASCH

ZEER NETTE AFLEVERING

VRAAGT PRIJSCOURANT

## C. P. VAN DORSSER

DEN HAAG BEEKLAAN 274/280

TELEFOON MARNIX 3352

---

MEUBELTRANSPORT

RUIME DROGE BERG-  
PLAATSEN

VOOR INBOEDELS

BEHANGERIJ — STOFFEERDERIJ

BILLIJKE VOORWAARDEN

---

Verhuizingen

Complete Meubileering - Garde Meuble

SIGAREN- EN SIGARETTENMAGAZIJN

## J. W. H. DE ZOETE

EMMASTRAAT 56, LOOSDUINEN

---

Groote sorteering Pijpen  
en verdere Rookartikelen

---

SPECIALITEIT IN ANSICHTEN

## DE SCHELPKALKBRANDERIJ

„DE HOOP”

TE LOOSDUINEN

Telegramadres „KALKBRANDERIJ”

Telefoon No. 17

Levert op Keur Prima Kunstmatige

„PORTLAND CEMENT”

Bestellingen kunnen per schuit of  
per vrachtauto worden uitgevoerd

**N.V. DAKPANNEN-  
EN KLEIWAREN-FABRIEKEN**

v.h. D. VAN OORDT & Co.  
ALPHEN a.d. RIJN



FABRICEEREN  
ALLE SOORTEN

**DAKPANNEN EN  
DAKSIERADEN**

IN VERSCHILLENDE KLEUREN.

De roode „Molenleipannen” voor het VILLADORP KIJKDUIN  
gebruikt zijn door beide bovenstaande Vennootschappen geleverd

Naamlooze Vennootschap

**Steenfabriek „OUDERZORG”**

**LEIDERDORP**

Fabrieken „OUDERZORG” en „CANTON”

---

HANDVORMSTEEN IN ALLE MATEN,  
PROFIELEN EN KLEUREN  
TEGELS, PANNEN EN TERRA-COTTA

---

HET MATERIAAL VOOR MODERNE GEVELS  
IN STEEN, PROFIELSTEEN, BOUWAARDE-  
WERK, VERGLAASD EN ONVERGLAASD,  
WORDT IN KLEUR EN TYPE VOLKOMEN  
BIJ ELKAAR PASSEND GELEVERD.

**HET VOEGWERK  
VAN DEZE VILLA'S**

IS UITGEVOERD DOOR

**Firma GEBR. STRIK**

Mr. VOEGERS

BAKHUIZENSTRAAT 20, DEN HAAG

**J. J. MOLENAAR**

HARINGKADE No. 65 - - SCHEVENINGEN

TEL. SCHEV. 1782

LEVERDE VOOR  
DEZE HUIZEN

**DE MARMEREN PLATEN EN  
HET HARDSTEENWERK**

**Wed. J. C. T. WILDENBURG**

Eerste Haagsche Electrische  
Fabriek voor IJzerconstructie

OPGERICHT 1885

**KUNSTSMEEDEWERKEN,  
STALEN RAMEN, ENZ.**

DEN HAAG, HOFSPUI 114, TELEFOON H. 3319

**DU CROO & BRAUNS**

FABRIEKEN VAN

**SPOORWEGMATERIAAL**

TE AMSTERDAM.

**LOCOMOTIEFFABRIEK**

TE WEESP.

HET HANG- EN SLUITWERK DEZER VILLA'S

GELEVERD DOOR

J. HOOGEVEEN & C<sup>o</sup>

VEENKADE 31-35, DEN HAAG

TELEFOON: MARNIX 4027, 4028, 4029

SPECIALE AFDEELING  
BOUWARTIKELEN

MAGAZIJNEN VAN STOOM-, GAS- EN WATERLEIDINGARTIKELEN,  
GEREEDSCHAPPEN, MACHINERIËN, MOTOREN, ENZ. ENZ.

WESTLANDSCHE  
STOOMTRAMWEG MAATSCHAPPIJ

.....

MEEST GESCHIKTE REISGELEGENHEID  
VOOR EEN BEZOEK  
AAN HET WESTLAND

Goedkoope retourkaarten van Den Haag naar  
Kijkduin, Loosduinen, Poeldijk, Honselersdijk,  
Naaldwijk, Monster, 's-Gravenzande, Hoek  
van Holland of omgekeerd

SPECIALE ABONNEMENTSTARIEVEN TUSSEN  
KIJKDUIN—DEN HAAG EN LOOSDUINEN—DEN HAAG  
OOK VOOR SCHOLIEREN

VRAAGT INLICHTINGEN

LOOSDUINEN, Januari 1923

DE DIRECTIE

VERKOOPEN

RUILEN

FIRMA

JAMES NEFKENS

KANAALWEG 95, 97, 99, 103

SCHEVENINGEN

TELEFOON: SCHEV. 3137

AUTOMOBIELEN

REPAREREN

SPECIAL  
GOEDKOOPE  
KLEINE  
WAGENS



**GROENTEN - AARDAPPELEN  
BRANDSTOFFEN**

**G. VAN SPRONSEN**

WILLEM III STRAAT 37

TEL. 84 - LOOSDUINEN

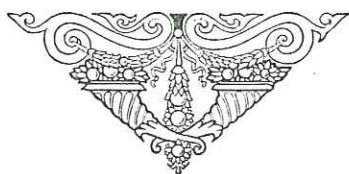

**Bestellingen worden franco  
per AUTO aan huis bezorgd**

MINZAAM AANBEVELEND

**G. VAN SPRONSEN**

LOODGIETER, ZINKWERKER, KOPERSLAGER

**J. KRUIJDENBERG**

---

IJZERWAREN - GEREEDSCHAPPEN  
KACHELS - FORNUIZEN - BLIKWERK  
HUISHOUDELIJKE ARTIKELEN - LAMPEN

---

**AANLEG VAN CENTR. VERWARMING  
GAS- EN ELECTRISCHE LEIDINGEN**

**H. J. TIMMERS**

ZEESTRAAT 18 - LOOSDUINEN

---

SPECIALE INRICHTING VOOR  
MAATSCHOENWERK EN  
ABNORMAAL SCHOENWERK

---

REPARATIËN SPOEDIG EN BILLIJK

**D. LUIJENDIJK - LOOSDUINEN**

DAGELIJKSCHE MOTORBOOTDIENST

**LOOSDUINEN-DEN HAAG-  
ROTTERDAM V.V.**

---

EXPEDITIE EN OPSLAG VAN GOEDEREN  
VERHUIZINGEN PER AUTO EN MOTORBOOT

---

GOEDEREN WORDEN OP STROOM EN AAN DE LOODSEN AFGEHAALD

**VERTREKUREN: LOOSDUINEN 5 UUR NAM.**

**DEN HAAG 6 UUR NAM., ROTTERDAM 5 UUR NAM.**

LOOSDUINEN, TELEFOON 18 - DEN HAAG, GOUDRIAANKADE 19, TELEFOON  
HAAG 5012 - ROTTERDAM, WIJNHAVEN BIJ DE WIJNBRUG, TELEFOON 8046

**BEL OP VOOR TAXI: H. 4732 <sup>EN</sup> OF H. 4733**

N.V. Haagsche Automobielen Taxameter Onderneming

**H. A. T. O. - Leegwaterstraat 11**

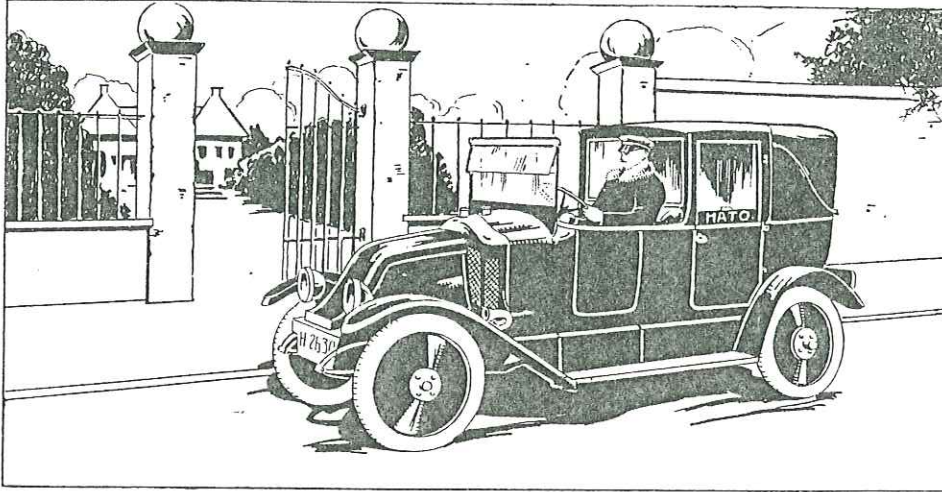

## **TAXI EN LUXE AUTO'S**

OUDESTE en GROOTSTE inrichting hier ter stede

Speciale conditiën voor Buitenritten, Maandauto's en Trouwpartijen

## **Koningin-Wilhelmina-Hotel**

**NOORDZEEBAD - KIJKDUIN**

LOOSDUINEN - Telefoon Intercomm. No. 15

---

Rustige ligging - Prachtige duinen - Zuiver zeewater  
Café-Restaurant à la carte en pension - Groot terras  
aan zee - Prima Hollandsche keuken - Uitgebreide  
wijnkelder - Warm en Koud watergeleiding - Elec-  
trische verlichting - Stalling voor auto's en rijwielen  
Bergplaats voor strandtenten

**(HET GEHEELE JAAR GEOPEND)**

Doorloopende tram van Den Haag naar Kijkduin

**LAGE PENSION- EN CONSUMPTIEPRIJZEN**

Aanbevelend, P. J. H. G. KERS

# N.V. VAN DEN BERG & Co's METAALHANDEL AMSTERDAM

PRINS HENDRIKKADE 162-163-164

VASTE WASCHTAFELS, BADEN, GEYSERS, CLOSETS

VRAAGT OFFERTE

## BADPLAATS „KIJKDUIN” BOUWT AAN DEN STRANDWEG

Mooie terreinen voor  
Winkels, Lunchrooms,  
Café's, Auto-stallingen

GRONDPRIJZEN ZEER BILLIJK

INLICHTINGEN

Bouw bureau J. D. VAN DER HOUWEN

MARCONISTRAAT 39 - DEN HAAG

TELEFOON LOOSDUINEN 125 - TELEFOON MARNIX 1652

## Loosduinsche Melkinrichting „BOUWLUST”

GEBR. C. P. & W. VAN BOCHOVE

Fabriek en Kantoor: EMMASTRAAT 63, Telefoon 92

Winkel: WILHELMINASTRAAT 9, Telefoon 30

Dagelijks versch verkrijgbaar: VOLLE MELK, KARNEMELK

SLAGROOM in fleschjes van  $\frac{1}{10}$  Liter | KARNEMELKSCHIE PAP per flesch  
KOFFIEROOM " " "  $\frac{1}{10}$  " | GEPASTEURISEERDE MELK in flesschen

ROOMBOTER — GOUDSCHE KAAS — LEIDSCHIE KAAS — EIEREN

BELEEFD AANBEVELEND